時報

中華民國十七年 七月二十日 星期五 舊歷戊辰年六月初四日

今天二張售大洋三分

第八千六百零九號

定報價目 本埠及日本一個月一元 三個月二元九角 六個月五元七角 九個月八元四角 全年十一元 南洋歐美一個月二元 三個月五元八角 六個月十一元四角 九個月十六元八角 全年念二元 郵費先惠郵票九五折算

廣告刊例 「封面及評前」二行起碼每日每行一元四角 「國聞時報」每英方寸每次一元五角 地位須於三天前預定 「新聞欄內」每日每行四角五分 「普通地位」三十字起碼每日每字一分二厘 「彩色廣告」加一色手續費十元 二色四十元 三色九十元 四色一百六十元 地位格色須預向本館廣告部接洽

本館營業部設於浙江路二十五號(小花園南首)電話中央六一二〇四 營業部設於山東路A字六號 電話中央六一二〇一 電報掛號二五一四 ◆中華郵政特准掛號立券 按照總包特別優待寄遞之報紙

法租界中華義勇團
游藝大會明晚(即廿一日)節目

◉地點法租界顧家宅花園◉

京劇台
八時至一時(票房)

呂炳昌君(薛仁貴) 汾河灣
王家棟君 陸智卿君(柳迎春)(呂布) 白門樓
程繼年君 包小蝶君(四郎)(公主) 四郎探母
張雲滄君 馬文清君(田單)(伊立) 黃金台
張孟定君(楊波) 王得天君(徐延昭) 包小蝶君(皇娘) 二進宮
馬寶剛君(曹操) 何无量君 羅曲緣君(陳宮) 捉放曹 公堂 行路 宿店
吳老圃君(司馬懿) 陳景塘君(孔明) 邵九如君(馬謖) 朱丙昌君(王平) 空城計 失街亭 斬馬謖

一時至三時(舞台)

袁小樓 張竹軒 劉奎官 蓋玉廷 李瑞亭 李實龍 王文祥 孟麗君 畢春舫 華女士 夏蔭培 三演三本 鐵公雞 鴻鸞禧 寶蓮燈
李桂春 劉彼衡 小楊月樓 陳嘉璘 拷打寇承御 馮素蓮 二本虹霓關 春香鬧學 于蓮仙

新劇場
八時至十時(現身劇社)

社會罪人
劇中人 扮演人 劇中人 扮演人
項大剛 王雪塵 朱達三 徐夢非
父 唐奇聲 張五 潘兆熊
妻 趙霖生 許載民 姜敬輿
長女 趙士逵 錄事 孫偉如
次女 沈炳龍 警察 胡曉秋
幼子 鄧漢定 又 趙復生
張伯魏 鄭通訓
子 唐世豪
妾 石志超

十時至十一時
滑稽劇 星期團 董別聲

十一時至十二時
大喜劇 鐘社 柳社 尚社 易社
鳴不平 丁子明 趙靜霞 王吉亭君等
一個舞女 胡蝶 胡珊 夏佩珍女士等

十二時至三時
情場雙俠 鄭正秋 汪優遊 夏天人 章擁翠女士等

雜耍台
八時至九時 葉如玉 蘇灘
九時至九時半 趙中山 魔術
九時半至十時半 陸嘯梧 滑稽新戲
十時半至十時五十分 顧增壽 拉戲
十時五十分至十一時十分 張玉英 童子雙簧
十一時十分至十二時十分 王筱新 申曲
十二時十分至十二時半 陳鑫齋 拉鈴
十二時半至一時半 張素蘭 化裝蘇灘
一時半至二時 莫悟奇 戲法
二時至三時 精神團 滑稽影戲

電影場
八時至三時

風流少奶奶 新人影片公司出品
紅蓮寺 明星影片公司出品
清宮秘史 大中華百合影片公司出品

園本部樂隊
八時至九時 音樂部

九時至十一時
救濟婦孺會西樂隊 領隊潘德銶 隊員潘斌 陶云芳 吳揚 方秋生 郭宗海 陳倫 李乾一
葉承貴 顧一青 孫枕天 王小道 陸茂林 周
德威 張焜 周根 趙延吉 胡根 朱家才 聶
大釗 胡隆夫 周襲敏言 施伯林 邱桂生 馬文
軒 張大學 朱元章 戈延年

KIANG-WAN BAND
of
The A. K. Society.
Saturday 21. July. 1928. 11 to 12 p. m.
At French Garden
PROGRAMME

1. The Gallant Seventh March···John Philip Sousa.
2. Greeting Overture·····Franz Makl,
3. Incognita Valse·····C. Franklin.
4. Gounod's Faust From Opesa Selection·····E. Hare.
5. Mantant la Garde·····P. Dierig.
6. The Boyal Coronation Fantasia··· Shipley Douglas.
Interval 10 Minutes.
7. Poet and Pessant Overture·····Suppe.
8. White Rose Valse
9. The Bohemian Girl Selection·····Balfe.
10. Melodious Memories Potpourri···Herman Finck.
11. Grand Militari Ttattoo·····J. Mackenzie Rogan.
12. The Gladiators, FareWell March..H.L.BlankenBury.
Conducts T. Y. Pan.

十一時至十二時

迎賽(救濟婦孺會)
十二時半至三時 園本部樂隊

國技台
八時至八時半 中華體育會

(一)張介臣 燕形拳 (二)鄭吟廬 岳家槍 (三)施家驄 杳拳 (四)五德仁 八卦刀 (五)劉庭竹 形意拳 (六)王德臣 青龍大刀 (七)李玉林 雜式拳 (八)李玉山 八番拳 (九)陳耀生 雪片雙刀 (十)王德臣 劈山劍 (十一)夏孝先 陳耀生 梅花對拳 (十二)李玉林 純陽劍 (十三)蕭格清 李玉山 白手進雙刀 (十四)鄭吟廬 刀夾鞭 (十五)章啓東 形意拳 (十六)蕭格清 太極拳 (十七)李家山 施家驄 對花槍 (十八)鄭吟廬 乾坤劍 (十九)武殿英 八仙拳 (二十)蕭格清 四門龍形雙劍 (廿一)蕭格清 張介臣 對寶劍 (廿二)郭懷賢 飛叉

精武體育會
八時半至九時半 精武體育社

九時半至十一時半

「對練武當劍 李景林 李景林夫人 李淑儀女士」「太極拳 李景林 李景林夫人 李淑儀女士」「對練武當劍 周孝芬女士 濮玉女士 吳夢月女士 高田田小姐 吳夷英小姐 林蟫香女士 葉慧觀小姐」「孫祿堂先生 形意拳 八卦拳 八卦劍 太極拳 迎門槍雪片刀」「田紹先先生 太極拳 大搬 散手 太極劍 太極刀」「李書泰先生 對練武當拳」「陳徵明先生 太極拳 八卦劍 大搬 太極對劍 形意拳」「陳志進先生 太極拳 活步推手 太極刀」「任鶴山先生 太極拳 通劈拳 枰拳」「葉大衛先生 太極拳太極劍 對擊劍 大搬 散手 活步推手」「蕭格清先生 八卦拳 太極拳 形意槍 八卦刀」「林篤哉先生 太極拳 活步對手 對劍 雷拳」「張景淇先生 太極拳 武當對劍 推手」「范伊甫先生 太極拳 羅漢拳 金剛搥」「任虎臣先生 太祖拳 通劈秤拳 太極拳 太極劍 六合刀」「于化行先生 太極拳 活步對劍 少林拳 梅花棍」「柳印虎先生 太極拳 八極拳 八卦拳 少林拳 雙刀 對劍」「蕭格清 沈維一先生 手稍子破槍」「葉大衛 鄭佐平 于化行 朱英萃先生 張景祺先生 對劍」「余國棟 宋長喜 馬裕福先生 對奪槍」「馬裕福 余國棟 大刀破槍」「柳印虎 李樹桐先生 對劍 單刀對槍」「朱英粹先生 太極拳 練武當拳 純陽劍」「林志遠先生 活步拳劍 太極拳 八極拳 劈卦拳 八極槍」「林樹桐先生 對擊武當劍 春秋刀 太極拳 少林拳」「張茂勝先生 對擊武當拳 八卦雙刀 少林拳」「孟憲忠先生 八極拳 八極刀 八極槍 太極槍」「王積義光生 太極拳 對練武當劍」「宋長喜先生 少林拳 刀內夾鞭 花槍 單刀 雙刀」「葉季齡 太極拳 活步推手 武當對劍」「林超夏先生 活步 武當對劍 太極拳 金剛搥」「葉夢庵先生 太極拳 太極劍 活步推手 對擊武當劍」「濮偉先生 太極拳 太極對劍」「李慶蘭 林志遠先生 對劍 活步」「顧汝章 白志祥先生 雙刀進槍 大刀進槍 三結棍」「宋長喜 李慶蘭先生 對札槍」「劉鴻慶 余國棟先生 對劈單刀」「馬海濤先生 羅漢七式 雙刀」「王雲鵬先生 礎脚大槍」「朱國楨先生 醉八仙 九結鞭」「楊法武先生 廿四式單刀」

十一時半至一時 國育武術研究會

周秋芳 劉家手 陳顯梅 五虎 王鳳美 六合拳 周昌言 太祖拳 池裕根 英雄勢 范龍生 羅漢拳 王善耀 托叱勢 張企伯 三進手 周劉弟 楊家手 湯關春 岳家拳 楊思實 三擋察拳 胡文秀 武松脫拷 鄧雲芳 打虎式 查瑞龍 五毒拳 陳顯梅 單刀 王鳳相 六合刀 周昌言 地蹚雙刀 周劉弟 梅花槍 王善耀 春秋大刀 胡文秀 呂布戟 范龍生 雲長大刀 楊思實 虎頭勾(拳名) 池裕根 雙拐 張企福 板櫈花 修忠義 孫賓拐 周劉弟 湯關春 接對雙戟 修忠義 雙戟 周劉弟 楊思實 湯關春 三人對 修忠義 三節棍 池裕根 楊思實 單刀進槍 修忠義 八仙劍 胡文秀

湯關春 雙刀進槍 陳顯梅 周秋芳 雙拐進槍
周昌言 胡文秀 單刀對 周劉弟 楊思實
大刀進槍 楊思實 池裕根 空手奪桥 池裕根
楊思實 拐子單刀槍 胡文秀 周昌言 少林
棒對 劉弟 陳顯梅 刀棍對 楊思實 周劉
周弟 空手 奪槍 楊思實 池裕根 大刀破 雙槍
周昌言 胡文秀 陳顯梅 單刀破 雙槍 修忠義
李角 鄧雲芳 查瑞龍 楊致祥 張企伯 車書賢 吳心
車過身 上坐十人 石担

迎會(全場)
十一時半至十二時半

童子軍 軍樂 旗鑼 頭牌 大纛 聯燈 花籃
船鼓 彩龍 高蹺 廣告燈(華遠天厨)絲竹
頭牌 聯燈 花籃 船鼓 彩龍 絲竹 廣告燈
(華大冠生園 化學工業社 麗華)師牌 羣志體
育會會旗 技員 醒獅頭牌 大醒獅 中獅 小
獅 鑼鼓 食箱童子軍

中西音樂歌舞聯合組台
八時至三時

慶祝歌 交響樂 奮鬪 因爲你 三蝴蝶 單人舞 新歌曲(羣賢女校)拉鋸 月明之夜(華南公學) 雪恥歌 人面桃花 最後之勝利(宴海小學) 木蘭辭 陽關三疊 西宮怨 葡萄仙子 名利網 表情舞(葡萄歌舞團)英文唱詩 音樂(盲童學校) 崑曲 蜜蜂舞 蟠龍舞 昭君怨 粉紅蓮 平沙落雁(韓紅絲竹會)小桃紅 落花有意流水無情 爲郎犧牲 離魂雁 兒女情長 英雄氣短 浪淘沙(松柏音樂社)霸王別姬 歇浦潮中華管絃樂會 對笛 五音聯彈 竹笛合奏 歡樂歌 薰風曲 新梅花三弄(樂林音樂社)梵啞林 鋼奏 軍笛(弟兄戲鬪女自悲 從軍夢 海外奇談 陶延綬 姚庭椿 張敏吾 鄭小秋 葉承疇 張關林 汪英頡 朱家伯)(麻雀和小孩 鄭文暉 羅錦霞 蔣秀鳳) 落花流水 楊妙珠 桃李迎春 鄭文暉

歌舞台
八時至三時(蝴蝶音樂歌舞社)(歌舞劇)葡萄仙子 三蝴蝶(歌舞白話劇)新婚之夜(表情歌)問小鷄 北伐勝利(唱歌表演)落花流水全曲 遊春之蝶 請你們回答他 一對愛人(形意舞)觀世音 孔雀舞 畫師之幻想(優秀舞)金鈴舞 姹紫舞 鴿舞(古裝舞)嫦娥舞(霓裳歌舞社)西宮怨 秋之夜 (共鳴歌舞社)單人舞 因爲你 龍虎鬪 共鳴舞 (勤業女學)飛虹舞 三色鯉 步步蓮花 (黃氏女塾)舞蹈(振德女子中學)柳影舞 春天的快樂 費瑞 楊妙珠 蕭嘉英 徐毓鳳 楊織雲 沈淑貞女士 舞蹈

(音樂)(新中國樂會)漢宮秋月 流水高山 龍吟(許仙先生)背彈琵琶(蝴蝶音樂歌舞社)五音聯彈(張洋舟先生)胡琴拉戲(黃瑞麟夫人)謝佩貞女士 蘇惠女士)鋼琴獨奏(滑稽戲)朱宗伯 汪英頡 葉承疇 張關林先生 四合戲 愛美劇社 振德女子中學 回家以後 崑劇(串)江紫來先生飾(法聰)顧傳珍 張生 傳茗飾(鶯鶯)張傳茗 配演(紅娘) 俞振飛先生飾(呂布) 俞振飛夫人飾(貂蟬) 張某良先生(王允) 孫詠雩先生飾(吉利)沈吉誠先生飾(翠環)小宴

跳舞場(北區)
八時至三時

李麗娜 歐笑風 陸品娟 蕭韻卿 杜愛麗 鍾惠文 陳蕙珍 王雪培 王麗玲 陳愛珍 張慕棣 高秋心 王三媛 江淑清 陳麗美 陳蕙英 朱媚娣 美麗劉 鄭鳳弟 吳秀珍 楊珮英 杜桂英 陳麗麗 陳瑪麗 葛美麗 談美英 黃秀英

十二時至一時

王吉亭 王素英 唐戈舞
鄭小秋 董克毅 湯傑 神牛舞
俄國白羅斯多舞
希臘裸體舞
香艷愛情舞
羅馬裸神舞
雙美裸體舞
西洋歌舞劇
巴黎舞女團

群芳台(北區)
八時至九時 青年黎光社表演 義友社表演
九時至九時半 琵琶獨奏(滿城風雨)王寂紅
九時半至九時四十五分 三弦拉戲 方九齡女士 京胡周佩君 月琴 王貫三 二胡王文評
九時四十五分至十時 口琴獨奏 馬駿 胡琴
十時至十一時 青雲幻術社 幻術
十一時至十二時 劉春山 盛呆呆 四戒會獨音戲 滑稽戲
十二時至十二時半 上海郵務工會 幻術(鵲鴿飛 桐蔭訴月) 中板
十二時半至三時 羣芳清唱 林小雲 林美雲 林再雲 高雲 弟 高美雲 玉珍 露蘭 楚楚 薛雲 秋香 女 碧 情 鳳 美 小麟童 林娟蘋 吳琴芳 合 娟 薛 弟 寶 小寶琴 娟 惠 然 花襲人 蘇 美

煙火場
十二時四十五分至一時四十五分

北伐成功 宮殿巍峨城日北京絲楊影裏虹旗飄零 國軍北伐八寒雲轄礮火連天野煙都腥 青天白日羣盲猛醒萬國來同滿城明星
金鯉化龍 雲興雨潑有鯉化龍靈珠雲得蜃樓凌空 散花仙女翔鶴玲瓏神龍蜿蜒巧奪天工
飛機擲彈 有飛機焉乘風欲仙斥堠探敵翱翔雲天 彈丸下擲火焚梁田草蟲遭刦景象萬千

絲竹組(北區)
八時至三時

國樂友聲旅行團 滬北梅園學社 大同樂會 儉德會絲竹組 霓觀樂園 國樂研究會
淮陰平楚 宮苑春思 昭君怨 湘妃淚 妝台秋思 思漢(以上文板)
李廷松(琵琶獨奏大套)
董風曲第五 李振家(胡琴獨奏流行譜)
石上流泉 陽關三疊(以下琴譜)
新行街 小十面 李振家 凱歌
邊邏詩 李廷松 舉杯邀明月 曹子獻 俞樾亭 風入松
王孟祿 孫裕德 陽八板 謝世伯 潭宮秋月 馬宣卿
潯陽夜月 蘇祖陽
春江 柳堯章 板鼓 楊子永 箏 鄭覲之 玩鄭惠國 琵琶 懋夸 王麟寶 蕭沈德全 史劍光 鄭錦澄 胡琴 馮
陽春 鄭惠國 王桂芬 馬蔭良 沈百章 王化南 程齊莊 柳堯
崑曲(八陽) 章陳劍臣 王培生 吳雪瑤 (拾畫) 程齊莊 鄭蘭 琵琶獨奏(十面埋伏) 鄭惠國
同樂會
江樓鐘鼓 月上東山 風迴曲水 花影層台 水雲深際 漁歌晚唱 迴瀾拍岸 撓鳴遠瀨 款乃歸舟

舞獅台
八時至十一時
粵派技擊 獅子滾樂 獅子取青 獅子上樓台
十一時半至十二時半

迎賽
十一時至三時
獅子出洞 獅子滾球 國技 粵樂(雙聲恨)(到春來)

特價每冊九角
陽曆本月底截止
商務印書館十七年增訂
上海商業名錄
硬布面四開本一冊七百餘頁定價一元四角

釋迦如來應化事迹
此書爲前清宮內刻本書畫均精工絕倫初版久已售罄茲再用連史紙精印共三本定價大洋一元二角
上海望平街有正書局

胡詠德大律師受任振益煙草公司戎順章錢永玉二君常年法律顧問通告

本律師茲受振益煙草公司常年法律顧問嗣後如有侵害該公司及戎錢二君之營業信用及一切法益者本律師當依法盡保障之責特此通告

事務所圓明園路十一號 電話中三五二二 3469

中國慈業會籌辦粵魯振災贈品募捐證與彩票絕對不同

本會自民九浙屬水災捐募振款數十萬繼以江浙兩次戰役設所收容歷年經辦慈業有目共見今春粵魯災封奇重因復發起協振勸捐演戲業將已收捐款陸續撥振送經登報聲明嗣以空口勸募難若登天同人等會議結果謂欲引起慈善家助振之興趣惟有仿照普通商家贈品開標之例特設粵魯振災贈品錦標募捐證廣行勸募經將此項辦法分向各界徵集意見均荷贊同因於法租界方浜橋設立辦事處印募此證此本會辦理粵魯振災贈品募捐證之經過事實也此項贈品募捐證與彩票性質絕對不同之點（一）此項證款確係振災非若彩票之營利（二）此項捐證係用贈品非若彩票之賭輸贏（三）商家以贈品抽標者遍地皆是本會係屬救災當然可以仿行以上三點均是事實而款項收支尤屬澈底公開如有正式團體具函派員來會查詢或加入辦災證明本會眞相極所歡迎 中國慈業會謹啓 3492

國民政府財政部津海關二五附稅國庫券條例

（一）本庫券定名爲國民政府財政部津海關二五附稅國庫券（二）本庫券由財政部呈請國民政府核准發行（三）本庫券發行總額爲九百萬元（四）本庫券以充國民政府本年度預算不足及籌付臨時要需之用（五）本庫券定爲月息八釐（六）本庫券十足發行但認購者准按九八交款即每額面百元實收九十八元（七）本庫券于民國十七年七月一日發行（八）本庫券於發行時預付利息三個月自購券人交款之日起至十七年九月底止應給庫券利息按日計算於交款時照數預扣（九）本庫券還本付息辦法自十七年十月份起每月月底還本三十分之一並付息一次利隨本減至二十年三月底本息如數償清（十）本庫券基金以津海關二五附稅全部收入作抵至全部清償爲止由國民政府財政部命令津海關監督自民國十七年九月起提前預撥（十一）本庫券之基金如因關稅徵收方法有變更時由財政部命令津海關監督在關稅增加收入項下按月照數撥足悉照本條例數目及時期辦理毫不變更倘此項基金有不足時亦由財政部先期以他項稅收補足之（十二）此項本息基金由天津北平銀錢公會及商會等推舉代表由國民政府及財政部分別派員共同組織基金保管委員會保管之並由該委員會經理還本付息事宜（十三）本庫券發行機關由天津北平中國銀行交通銀行及其他指定之銀行辦理之凡購買人交款時由中交銀行出給預約券註明認購券額種類張數並所交款數目俟庫券印就再行通告在原地中交行憑預約券再換庫券（十四）本庫券票面定爲萬元千元百元十元四種（十五）本庫券定爲不記名式（十六）本庫券得爲銀行之保證準備金及隨意買賣抵押並其他公務上須交保證金時均得作爲擔保品（十七）對於此項庫券如有偽造及毀損信用者依法懲辦（十八）本條例自公布之日施行 3202

蔡烈士公時治喪處 蔡烈士公時法帖總批發處通告

[illegible] 3427

上海特別市黨部宣傳部第一影戲場准念一日開幕

本部爲擴大宣傳起見委託中華全國電影建設協會籌設大影戲場敝處其附設閘北新疆路天保里愛國女校之第一影戲場已籌備就緒准二十一日（本星期六）下午七時開幕命名爲民族血 嗣後逐日映演各界注意

猛虎商標

北平氣候與要人 （墨）

剛才克復的北京城、如今已改名北平了、從前軍閥官僚盤踞在裏面、鬧得汚煙瘴氣、混濁不堪、要是你頭腦清明的一走進去、就感覺不快了、不信你看爲國辛勞的幾位要人到了北平之後、每有幾分清恙、像閻總司令到了北平欠安了三天、馮總司令病愈了到北平也未久居、現在蔣總司令到了北平也欠安過一次、蔣總司令欠安的原因雖不可知、但據說是爲國辛勞因而感冒、祇或者是近日天氣熱的過度、驟然冷了、容易感冒、望大家都要注意預防、虎標永安堂的萬金油、爲治感冒的聖藥、常備在身、永保平安、

虎標萬金油

內治 中風中痰 絞腸痧痛 四時感冒 止咳化痰
霍亂吐瀉 頭痛昏眩 噎膈反胃 及雜難症
心氣腹痛 時行瘟疫 消暑除煩

外治 神經骨痛 瘰癧核痛 無名腫毒 蚊咬蟲毒
疥瘡疹瘡 手足腫痛 跌打刀傷 及牙痛
腰骨腳痛 蛇蟄狗咬 皮膚破傷 耳痛

總發行 上海虎標永安堂 北四川路八十九號
各大商藥店及煙紙店均有出售

前漢口交通銀行經理唐金山先生鑒

別後數年未獲音信究不知先生現在何處特登各報探詢即希賜知通訊處地點互維友情特此奉告通訊地點本京北門橋安將軍巷八號姚竹濤啓

中國賽狗場二次搖會狗抽籤今日截止報名

明園賽狗總會特別啓事

本場定於七月念二日（星期日）上午十一時在膠州路本園舉行第二次搖會犬計四十頭會員中除七次選交租狗合同而未獲抽得者其餘會員之有意租犬者即希於今日下午五時以前訂合同俾臨時不受錯過此公告

書記伊文思 C. F. EVANS 謹啓
麥多亞路六號 電話一〇七六七

本會於第十六回（即本月十八日）第六次比賽第五號狗名來英克路特 Tiying (Clond) 評判員取消資格以第六號狗阿來明太 Aianlite 補得第三位搖彩票第三百〇三號附此作廢 書記伊文思啓

蔣定期宴外交團 宴後將離平回京

◎蔣介石定二十一日晚在外交大樓宴駐平各國公使、代辦武官等、今日分別遞送請柬、（北平十九日下午八時電）

◎蔣介石於宴外交團體後、擬廿三日啓程回京、李宗仁李濟深宋子文等同行、將仍由平漢路轉隴海津浦路返京、路局開始準備、（北平十九日電）

◎蔣有電、定二十離平赴津、約留一日即轉保定、經隴海津浦路返京、約二十五日可到、李濟深、戴傳賢、吳稚暉等隨行、閻馮須稍緩數日、（南京十九日中央社無線電）

◎閻錫山俟在平稍事布置、決念六日直接赴京、（北平十九日電）

◎蔣介石十八日晚在外交大樓宴各界、蔣演說略謂國軍雖克北平、余到此亦十七日、然睹北平在外力壓迫之下、余甚覺不快、此後應如何力圖振奮、望各界諸君有以教我、閻錫山演說余奉命衛戍平津、才力本不勝任、倘望各界指教、李濟深・戴季陶・何其鞏等均有演說、（北平十八日電）

◎李濟深・戴季陶等十九日晨參觀故宮博物院、（北平十九日下午十時電）

◎王伯羣下星期內回京、北平決設交通辦事處、照料北方交通事務（北平十九日下午五時電）

蔣宋商裁兵經費

◎蔣介石宋子文十九日晨同赴圓明園靜處、切實研究裁兵基金及籌款法、（北平十九日下午八時電）

◎財政問題、預定日內各領袖研究具體方案、東北問題、亦將於此數日內結束、（北平十九日電）

◎宋子文擬定期招待新聞記者、發表財政上意見、故個人往訪者均拒見、（北平十九日下午五時電）

◎易紈士地位有搖動說、聞繼任人選、爲江海關稅務司、（北平十九日下午八時電）

◎北平銀公會十九日午宴王伯羣・宋子文、純爲歡迎酬酢、（北平十九日下午八時電）

張學良將發二次通電 接洽進展甚速

◎東北問題、進展甚速、雙方曾研究三省委員人選、俟大體解決、邢士廉等日內先回奉報告、聞張學良曾派專員持親筆函謁馮、表示服從主義、願修好、（北平十九日下午八時電）

◎張學良發二次通電後、東省臨時保安會決改組、東北政治分會委員、由中央任命（北平十九日電）

◎關於妥協問題、本日張學良微露大概二十一日左右可望成立之語、聞目下進行極爲順利、（奉天十八日東方電）

◎華字報稱、奉方代表與國府代表在大綱上已有協定、故張學良將於十日內發表通電、聲明東三省服從國民政府、正式結束雙方間之戰爭狀態、（北平十九日路透電）

◎孫傳芳於十六日被任命爲東三省軍務總指揮、（奉天十九日電）

第一集團軍整委會 軍委會派定委員

◎軍事委員會十九日下午四時開十八次常會、成立第一集團軍整理委員會、以蔣總司令爲委員長、委員於軍委會・總司令部・第一集團軍・人員中選任、軍委會當派定鍾伯亮・楊天柱・梁大奇爲委員、整理委員會內分設計・點驗・建築三部、又議定明（二十）日下午開軍事研究會、討論國防問題、又以財部所撥第一集團費僅數十萬、決再催其速撥、（南京十九日電）

第二集團遣散俘虜 現有部隊裁汰老弱

◎第二集團軍鏖戰數月、俘虜不少、彼時以戰事方殷、未便遽行遣散、故悉數運汴訓練、現軍事告一結束、該俘虜等亦訓練多日、馮特電飭汴省政府、依路途遠近、分別給資遣散回籍、並各發便衣一套、該俘虜等有情願即時回籍者、又馮玉祥電各部隊、着從現有部隊竭力裁汰老弱、凡體力年齡不及格者、一律淘汰、不准收留、（南京十九日電）

肅清關內決將進兵

◎白崇禧決親指揮韓復榘徐永昌李品仙三軍、肅清關內、令後方部隊限期向豐潤集中、第一步肅清灤州、第二步止於榆關、白將赴唐山布置、（北平十九日下午五時電）

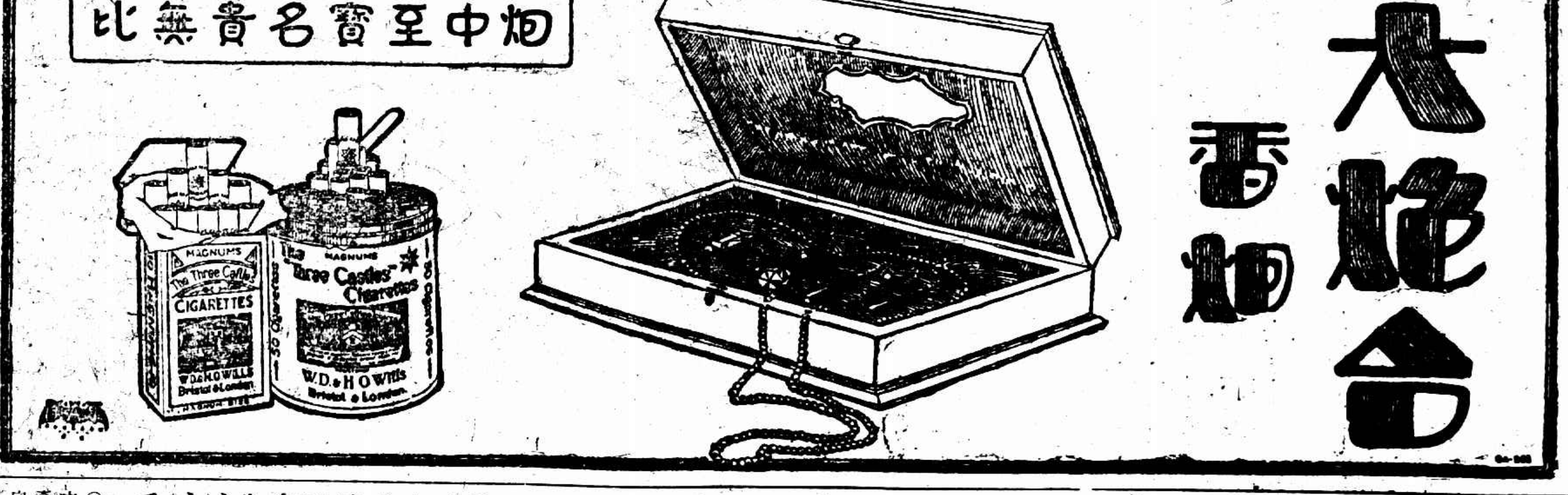

關於外交之談話 丹葡表示派員修約

◎外長王正廷談話、㈠矢田日領昨啣命來京、接洽濟案、極爲融洽、其交涉地點、尚在商量、人選須俟對方所派之地位、始可決定、㈡駐滬法領亦奉該政府令、擬來京與本部接洽、㈢丹麥葡萄牙均表示派人來京修約、（南京十九日下午十一時電）

◎王正廷談話廢除不平等條約一事、駐丹公使羅忠詒來電、丹當局已表示願意談判、同時駐平丹使、亦會同時向唐次長有前項表示（南京十九日電）

◎意使否認行將赴寧磋議新約之說、謂自渠本月九日發言、聲明意國不準備承認國民政府所稱現有條約已於六月底終止之說後、意國地位迄無變更云、（北平十九日路透電）

◎丹麥公使今晚宴外次唐悅良（北平十九日下午八時電）

中日廢約照會 今日送出

◎中日通商條約、至二十日已滿期、國民政府廢棄該條約通告、已於本日由寧發出、定明日（二十日）由外交部上海辦事處長陳世光正式交付矢田日總領事、聞內容與中法條約同、係聲明廢棄條約云、（南京十九日電通電）

◎此間人士甚注意中國對於中日商約之第二步行動、今晨各報皆以大字登載中國傳來關於此事之消息、可見其重視一斑、（大阪十九日路透電）

◎關於廢案中日通商條約對策、係超越政黨政派之國家大問題、關於解決將力求避免武力、而與利害相同之列國協調進行、以求達目的、在野各派主張、亦見一致、交涉主權、大約爲芳澤公使與廣協良云、（東京十九日電通電）

日本對濟案交涉 仍提四項無理要求 要求派員赴濟談判

◎日外務省今日在報紙發表文告、謂已於七月十八日訓令上海日本總領事、照會國民政府、告以日本欲從速結束濟案、以期增進良好邦交之意、因是之故、日政府請國民政府即派全權代表、前往濟南、與青島日總領事濟南日代理總領事根據下列各點、開始談判、㈠國民政府道歉、㈡懲辦此次暴行負責者、㈢賠償損失、㈣保障將來、該文告又謂日政府欲儘速撤回軍隊、但時局雖已進步、可減少駐兵、然便衣南兵屢次攻擊、繼續未絕、故立即撤兵、爲不可能、因此理由、後備隊七千人不久返國、此後擬重行分配日軍云、

◎日外務省本日發表關於濟南交涉事如下、日政府對於濟南事件、以維持中日間親善關係爲本、以國民政府道歉處罰責任者、賠償日僑生命身體財產損失、保障將來之四款爲基礎條件、謀得解決、於七月十八日命濟南總領事向國民政府提議、並即命青島總領事代理在濟南辦理交涉、國民政府亦欲從速派有全權交涉員到濟、求事解決、山東派遣軍祇爲護僑故若無派駐必要時、自當全部撤退、惟現尚有便衣隊出沒、仍難全部撤兵、倘濟南事件速見解決、該地感情融和、撤兵時期、亦自提早、至派遣軍兵力、係根據濟南事件當時特殊狀況、自無需現在兵力、故將漸次撤減云、（東京十九日路透電）

◎外務省當局談、當初日本派遣軍隊赴山東各地、其目的完全在乎保護該地日僑生命財產、并無何等干涉內政、尤其是阻止北伐軍之圖謀存乎其間、此事日本政府當時已特別聲明在案、然不料忽發生五三濟案、誠不勝遺憾、該案在從前日本政府所發表之聲明書上、業已聲明、故日軍對此所取措置（東京十九日電通電）

乃經保護日軍及日僑計、完全不得已而出之手段而已、所以該案責任、完全在於中國方面、乃極明瞭、然日本政府由維持中日間之親善關係起見、決定以國民政府之謝歉、責任者之處罰、加於日僑生命身體財產之損失賠償、及將來之保證等四項條件爲基礎、以謀解決本案、七月十八日由駐滬日本總領事向國民政府提出以上之主旨、同時日本方面擬令青島領事及代理濟南總領事在濟南當本案交涉之任、要求國民政府亦速派有全權之交涉委員赴濟、迅速解決該案、再者日本派遣軍之目的、不過爲保護日僑、已如上述、故若至認爲無派駐軍隊之必要時、當然令該派遣軍全部撤退、然不幸因濟案之勃發、致該地中日人感情成爲險惡、且有便衣隊之襲擊事件等、迄今不靖狀態、以致今日尚難至將所有軍隊全部撤退之時機、殊屬遺憾、然深信濟案若能早日解決、則該地之感情不少和緩、而撤兵之時期、亦可早日實現也、至於派遣軍之兵力、乃根基濟案前後特殊狀況而定者、無全部維持現在兵力之必要、故有從事漸次減兵之方針、目下自上月中旬起、濟南發生後增派至中國沿岸及揚子江流域之軍艦、已逐次召回、命恢復固有之部隊、派遣陸軍亦已先命第三師團之豫備兵後備兵七千名回國遣散、并豫定速觀察提之、（東京十九日東方電）

◎田中首相十八日午外務省招致英美法意各大使及代理大使、說明此次召回山東及天津方面之第三師團兵七千名之事、與目下該方面情形、並謂今後情形、若更歸平穩、日本政府有漸次撤兵之意云、（東京十九日東方電）

◎東京日日新聞事報、王正廷要求先撤退山東日兵、爲濟南事件交涉前提、（東京十九日電通電）

日仍謂不干涉內政 口口聲聲自衛手段

◎日外務省當局、根據內政絕對不干涉主義、以東三省即樹青白旗、祇須治安能維持、不害及僑民生命財產及既得權、自當袖手傍觀、設因政治變動、有害及治安時、將無所躊躇、取自衛手段云、（東京十九日電通電）

◎奉派領袖與國民政府妥協、漸趨濃厚、東三省省議聯合會、近將發出通電、致國際聯盟及駐平各國公使、請根據太平洋會議精神、詰責日本之蔑視人道、恣意殺戮之野蠻行爲、（東京十九日電通電）

馮玉祥將抵鄭

◎馮玉祥二十日可到鄭州、鄭州各界籌備大規模歡迎會、（北平十九日下午八時電）

◎馮玉祥十七日抵新鄉、（北平十九日路透電）

中央常務會議

◎十九日中央一百五十七次常會報告、施肇基寒電稱、㈠伍朝樞現在美西方、灰電已聽知駐金總領事轉知、㈡曾石六日回國、討論㈠中央民衆訓練委員會函送商民協會組織條例草案、決議修正通過、交國府公布、㈡中央組織部函、爲擬加委各軍已成立之特別黨部執行委員爲指導委員、決議照委、㈢中央政治會議函、爲前准函交覆議土地收用法案、經第一四七次政治會議議決、朱委員壽青所提原案、除四七兩項應考慮外、餘通過、土地收用法改稱土地徵收法、交法制局審查修正、再行提出在案、並經函請法制局擬具土地徵收法草案、提出一四八次政治會議議決通過、特檢同該法送請轉交國府公布案、決議送國府公布、㈣民衆訓練委員會臨時提議、一・各民衆團體所用印章之圖式規定、二・各民衆團體旗式規定、請公決案、決議修正通過、（南京十九日電）

組段案交國府核辦

◎京市黨務指委會、日前呈請中央明令通緝段祺瑞、已由十八日中央政治會議議決、交國府核辦（南京十九日電）

國際紀載

接受非戰公約

波蘭…英與英屬殖民地

十八日吐太華電、加拿大接受美國非戰提議之覆文、今日已送達美使、（路透社）

十八日華沙電、波蘭外長已牒告駐華沙美使、波蘭政府準備簽定美國非戰提議、（路透社）

十八日倫敦電、英外相張伯倫今日在下院聲稱、渠今晨已將英、澳、紐絲綸、南斐、及印度、接受美國非戰提議之覆文、送達美代使、（衆歡呼）英政府準備在美政府所認爲適當之時期與地點、簽定此約云、議員有問英覆文中有無保留條件者、張伯倫答稱、覆文內容星期五晨可公佈、渠未使事前對於內容有何論列、南愛自由邦與加拿大各有專使駐在美京、其覆文將由該專使自行送達云、議員問其覆文與其他殖民地覆文同樣否、張伯倫答稱、彼等覆文詞句不盡相同、將由彼等自行發表云、（路透社）

墨西哥暗殺案與宗教有關

十八日墨京電、墨總統加萊斯今日稱、刺殺吐白里貢之兇手、自認爲宗教狂熱所驅動、而有此舉、又稱、政府所得之證據、證明教會行爲、與此案直接有關、惟政府將繼續依照憲法行事云、此語可作加萊斯不欲連任總統之解、聞有嫌疑犯五人、已被拘捕、（路透社）

十九日墨京電、行刺吐白里貢之兇手、玆查明名杜拉爾、年二十有三、爲美術學生、六個月前由瓜達拉加拉來此覓求職業、其衣袋中有念珠一串、及鄂格斯汀教士之肖像、鄂於上年十一月間因暗殺吐白里貢不果而被處決、杜拉爾不認有人同謀、吐白里貢之遺骸已由火車運回故里、沿途觀者有十五萬人、當火車將出發時、吐之同志數千人皆擧右手宣誓保持吐之主義、並嚴懲凶手與其同謀犯、（路透社）

波斯議院通過鴉片專賣案

十八日德黑蘭電、波斯衆議院已通過鴉片專賣案、以管理當地與外國關於鴉片及鴉片製造品之營業、當地銷數每年減什一、出口必納特別費、始可照准、（路透社）

蔣介石軍事善後意見書

…下十萬人、因傷殘廢者、尤不勝…、吾儕後死者、若因權利意氣之…、皆當服從中央命令、以政治或法…解決之、公敵奇恥大辱、無與比…

附訂組織大綱九條、是否有當、敬請公決、（各省財政廳附設裁兵籌備處組織大綱）第一條、財政部爲實行裁兵便於督促起見、於各省…

長沙通訊、第八軍第二師師長程澤潤部、於克復寧鄉之後、繼續向永新進攻、已誌前報、寧鄉本…

津之一段、工作報告則謂徐爲多匪、可聯合以成…暴動、議決通知…

…蝗、繼續過境、據報東北鄉之張涇橋、陸山、楊…

補腦

腦健者・思想敏捷、勇往直前

腦衰者・知識蔽塞、遇事畏縮

凡我人羣、孰不欲作優勝、而甘願爲退縮者乎、然此亦由于腦筋不足之故耳、

樹皮丸

有改造腦筋之特殊效力、凡患精神疲困、胃口無味、夜不安眠、生殖無能等症、連服數瓶腦筋充滿、而百病不生矣

▲定價 每瓶一元 每打十元

上海五洲大藥房發行 總店四馬路 分店鐵大橋

各埠分店及各大藥房均有出售

蘇豁免舊欠田賦辦法

省政府議決三項

◎蘇省政府九十二次會議、主席葉楚傖、㈠張壽鏞提議依遵國民政府豁免舊欠田賦令、請規定辦法、決議一、此次明令豁免全國舊欠田賦、所謂舊欠、決非指當年應收之田賦、當年田賦、照常征收、不在豁免之列、二、此次明令、以實惠及民爲要、且明令舊欠田賦實欠在民者、自以在民爲限、倘有土劣欠糧、糧書藏匿、並非眞正民欠、仍應一律嚴追、三、本省帶征之各款、即視正賦一律辦理、㈡決議令建設廳速就全省各縣縣道計劃、詳細擬定、再行同時討論、㈢民廳呈爲委員會勘丹陽湖灘界糾紛案、決議如擬辦理、並函財部在此案未解決以前、任何公用、不得領荒、㈣古物保管委員會函請促預算委員會、從速核定月支經費、列入預算、以利進行案、決議交預算委員會、（南京十九日電）

工商部行政大綱

◎工商部草就行政綱領十五項、㈠釐定工商法規、㈡編製工商統計、㈢實行提倡國貨、㈣籌設工商金融機關、㈤劃一度量衡、㈥研究及審定工商出品、㈦實行工商業保護及獎勵、㈧提倡工商協作、㈨保護及聯絡僑外工商、㈩調節勞資關係、⑪施行工廠監察、⑫健全工會組織、⑬改進勞工生活、⑭實施勞工教育、⑮救濟失業勞工、（南京十九日電）

劉紀文今日就職

◎南京特別市長劉紀文、定二十四日午就職、發表宣言、撙節開支、實行考試、財政公開、處理逆產、（南京十九日下午十一時電）

金漢鼎赴贛

◎金漢鼎十八日晚乘輪過蕪赴贛、（蕪湖十九日電）

北平彙聞

◎警備司令部積極肅清四郊雜色軍隊、官佐分別判罪、士兵遣散、（北平十九日下午八時電）

◎周震麟二十日就民大校長職（北平十九日下午十時電）

◎商震電告、已開始接收天津各機關、（北平十九日下午九時電）

◎馬福祥患病、在中央醫院調治、外傳赴新疆說不確、（北平十九日下午八時電）

◎去年擅放鮑羅庭妻之推事何雋家眷、前在奉逮捕、張學良已將其釋放、何眷前日抵平、日內回閩省原籍、（北平十九日下午八時電）

◎五私大今開會歡迎各將領、（北平十九日電）

黎元洪出喪

◎前總統黎元洪今晨出喪、穿行日法英及前德租界、行一小時之久、觀者如堵、喪儀中無尋常習見之紙紮紙人等物、送喪者有中國騎兵・步兵・及警察等、（天津十九日路透電）

天津大搜查賭窟 中外賭徒大批被捕

◎大批中國便衣警察昨夜在前德租界搜查賭窟、捕去二百人、當包圍賭窟時、附近制服警察竟毫無所知、便衣警察辦事敏捷、故能成功、被捕者中有俄人四十、華人三十、德美人各一、現仍繫獄、此外尚有婦女多人、（天津十九日路透電）

剿共中之湘省軍訊

◎朱毛復竄酃縣、魯滌平何健令第八軍從速收復、（長沙十八日下午三時電）

◎魯滌平何健以衡永無兵接防特會電第七軍請暫緩調李師赴鄂、（長沙十八日下午三時電）

◎李宗仁正式任命周希武爲獨立十七師師長張其雄爲獨立十九師師長、（長沙十八日下午三時電）

◎第六軍辦事處裁撤、（長沙十八日下午三時電）

◎曾繼梧在省務會議提案、請咨清鄉署、限期肅清共匪、魯何通令各縣嚴防、並趕辦清查戶口、（長沙十八日下午三時電）

◎魯滌平何健再令嚴禁各軍師在省募兵、（長沙十八日下午三時電）

粵省彙聞

◎十七日政分會議決、洋麵運銷內地、應征稅三角、（香港十八日電）

◎十八日政分會公佈鐵路員工服務條例及整理三路令、（香港十八日電）

◎總部核決規復汕頭製彈廠、（香港十八日電）

◎各界對日會函省市黨部・總商會・市商會・工聯會・律師・報界公會・派員保管基金、（香港十八日電）

◎李祿超十七日已銷假、到省政府辦公、（香港十八日電）

◎國稅管理署令稅務總處、撤銷各屬稅務視察員（香港十九日上午九時電）

◎財廳再令嚴禁行使外幣、（香港十九日上午九時電）

◎法院長羅文莊、十七日起列席省府會議、（香港十九日上午九時電）

◎朱兆莘擬日間赴寧、就外次職、並辭去粵交涉員、（香港十九日上午九時電）

◎范石生十五日電請將該軍調滇實行兵工政策、興築滇邕鐵路、（香港十九日上午九時電）

◎建委會十八日通過市政府組織法、㈠恢復市長制、㈡設財政教育公安土地工務衛生社會七局、㈢改購料委員會爲公用事業經理委員會、（香港十九日上午九時電）

蕪湖糖業罷市 迫捐逼死人命

◎十八日糖捐局追徵糖捐、逼死人命、激成糖業全體罷市、蕪商會十九日開緊急會議、電財部令皖財廳飭即撤消外、並函捐局即日停辦、靜候中央解決、（蕪湖十九日下午三時電）

◎蕪市縣黨指委羅剛等十四人、准二十日由省來蕪、各界已備歡迎（蕪湖十九日下午七時電）

厦門消防隊自動解散

◎厦門全市各消防隊、因隊員救火、被電線漏電觸斃、向當局要求撫卹不遂、十八日自動解散、（厦門十八日電）

◎日領謂大同學校演劇、關濟案侮日、函交署請取締、（厦門十九日下午九時電）

◎陳培錕十八日自滬抵厦、（厦門十九日下午九時電）

膠東劉軍敗退

◎昨電劉志陸平定膠東之計劃、因方永昌最後之一戰、遂遭挫折、劉昨已由青島乘四川號赴滬、顧震雖正在集中其軍隊、然據測不免與方永昌妥協、齊玉衡在高密附近、其軍隊十七日晚南退、途中在高密膠州中間新蘭店附近與貨車相撞、其兵車顛覆、因此外傳膠路被毀之說、一時人心惶然、（青島十八日東方電）

滬漢水面飛艇

◎交部擬八月十日前演習由滬達漢之水面飛艇、並傳遞免費郵件、（南京十九日中央無線電）

北平公債市況

◎十八日公債市、九六開盤二六四五、收盤二六七五、後場開盤二六七五、收盤二六八、六盤七七九、成交三百七十萬、（北平十九日下午八時電）

蔣招待北平中外記者

關於東三省及裁兵問題之談話

蔣介石十四日上午九時、在西山碧雲寺行轅招待北平中外新聞界、八時左右、風雨淋漓、中國新聞界到者二十餘家、日本新聞家到者十三家、蔣氏出見前言、余此次來平任務、係奉中央黨部命令祭告總理、前數日因祭祀尚未擧行、所有對外應酬交際、一概謝絕、故新聞界同志來訪者、未能一一招待、非常抱歉、今天幸承諸位駕臨碧雲寺、不勝榮幸、擬作三十分鐘之談話、諸位對時事若有懷疑或意見、請即提出討論、並研究之、語畢入座、中國記者問、外傳四總司令此次來京在祭告總理後、關於裁兵問題、亦有所協商、現除商議程度如何、此事爲全國國民所屬望、總司令能在可能範圍內、酌爲發表否、蔣謂接洽已有頭緒、可以發表者、容即奉告、中國記者問、裁兵具體辦法、是否已有決定、蔣謂、已有具體辦法、但須中央核定後、方能實行、日本記者問、什麼時候可以實行、蔣謂、即可實行、中國記者問、東三省問題如何、蔣謂、東三省有代表來平、中國記者問、關於裁兵問題、須俟第五次全體執監會議決定後實行、抑或馬上實行、蔣謂、籌備一個月後當可實行、中國記者問、總司令在北平尚有幾天勾留、蔣謂、行期未決定、中國記者問、河北省政府將移北平、確否、蔣謂、或許移北平、中國記者問、北方年來處軍閥壓迫之下、人民在水深火熱之中、最重要者、莫如苛捐雜稅、希望總司令設法迅予豁免、以蘇民命、蔣謂、當然當然、日本記者問、關於裁兵問題、是否由昨日湯山會議所決定、蔣鄭重言曰、余等抵京後、雖迭次聚歡、但非會議、昨天更無所謂會議、日本記者問、東三省問題、雙方意見如何、何時解決、蔣謂、甚圓滿、中國記者問、軍事之後、財政最爲重要、即裁兵一項、尤須財政輔助、關於此點、有無具體決議、蔣謂、宋部長（子文）即可來平、一切已有辦法、中國記者問、裁兵方案是否各集團同裁一樣數目、抑或自由、蔣謂、好的留、不好的裁、中國記者問、裁兵之後是否有相當工作、兵工政策是否實行、蔣謂、俱有辦法、中國記者問、李濟深主席何日抵平、蔣謂、今日可到、問答至此、蔣乃用鉛筆在紙上寫下列二問題、㈠裁兵、㈡東三省、旋起立爲左列之報告、一、裁兵問題、日來余同各總司令於祭告總理完畢、對於裁兵問題、確有磋商、但非會議、商結果、已有相當決定、俟向第五次執監大會提案、原案甚多、現在可以發表者、爲軍事整理案、即㈠軍事整理案、㈡編遣部隊之裁遣方法、（原文見另條）二、東省問題、現在奉天代表王樹翰、邢士廉、米春霖、徐祖貽等、確已來平、接洽情形、亦極圓滿、自張學良發表通電以後、各報上間有不知眞相、認爲投降或歸順者、此係不好的感想、其實國民政府、不恃武力統一國家、乃以主義統一國家、此次東三省派人來平、接洽服從中央、絕非投降者可比、緣時局至此、國家要政、首須注意國計民生、和平統一、即是着眼此點、此乃中央固定方略、余等亦係秉承原方略辦理、況國民政府係以主義範圍天下、所謂主義、即係救國救民之良藥、蓋即現代中國非如此不可、東三省之服從中央、係服從主義、與個人無關、內戰爲最大恥辱之事、凡屬血氣之倫、孰願自相殘殺、相信三民主義下之同志、必能體諒政府意旨、張學良既已發表通電、當然能以主義爲依歸、諸君對此問題、如不明瞭、可不紀載、如再遇見關於此事之通電、亦切勿再發生不好之感想、同隸中國版圖、自應趨謀團結、早日息兵、共求和平統一、最終目的、係爲國家爲人民、不可不察也、惟中央權衡輕重、對於此事、亦有兩個前提、第一、不積極促其掛國旗、因主義爲救國救民之物、東三省既已了解主義、易幟不成問題、第二、不勉強勸其來歸、蓋中華民國、係四萬萬人之中華民國、東三省如果對主義統一國家有十分之明瞭、認爲有統一之必要、自必服從中央、所謂精神的團結也、倘稍出於勉強、恐有落空之虞、天下事須名實相符、積極與勉強、結果僅有一種形式上表現、與精神團結之旨相違背、且形式上雖已統一、而事實不統一、則果何取義、預料東三省不乏賢明之士、自能澈底了解主義、誠悅服從中央、亦毋須積極並勉強也、建設新國家、新聞界負有相當責任、東三省問題、如不明瞭眞相、亦可隨時來問、如不知之、請勿隨便刊布、前日東三省代表來京、次日各報均未紀述、頗屬得體、而北平輿論界贊助統一之誠摯、益可深信、殊可欽佩、談至此、蔣並將本人擬具之軍事善後意見書、及軍事整理案、交新聞界轉鈔、旋日本記者又問東三省代表此來、是否攜來條件、蔣謂國民政府係以主義統一天下、各方對主義既有信仰、當然受中央指揮、說不上條件、實而言之、絕對無條件、旋順天時報記者、請蔣書北伐告成紀念六字、蔣氏振筆直書、交該記者攜去、蔣於十一時二刻退出、入含青齋休息、當未退出前、日本記者紛紛拍影、並有用電光攝照者、十一時三刻、乘汽車進城、各記者亦紛紛告退、

五總司令簽字之裁兵方案

將提出五次全會

蔣介石・馮玉祥・閻錫山・李宗仁・楊樹莊（陳紹寬代） 五總司令對於裁兵問題、已有具體決定、玆將五總司令簽字之軍事整理案及編遣部隊之裁遣方法原文照錄如次、

軍事整理案

（一）國民革命軍總司令、及第一二三四集團軍總司令、與海軍總司令、並參謀次長、另加中央委員三人或五人、合組國民革命軍編遣委員會、直隸國民政府、各軍均聽委員會編遣、編遣委員會成立之後、國民革命軍總司令暨各集團軍與海軍總司令、一律取消、但各集團軍編遣未完期間、仍由原任總司令負責交代及辦理一切、（二）第一二三四各集團軍、及後方各軍、先選擇各軍各師最精銳而立戰功者、統轄於中央、由編遣委員會點驗收編、編成五十師、最初或編六十師、再加精選、陸續收束、全國軍額、由國防會議決定之、（三）國軍平時以師爲最大限位、各師之編制訓練經理及械彈、概遵編遣委員會之統一規定、不得歧異、節制調遣、亦直接依編遣委員會之命令、（四）編成各師下級幹部、須加以統一的補習教育、分期更番調入中央軍校、重加補習、學滿再令復職、其學識優良及經驗宏富者、即調充教官或派赴外國留學、（五）曾著戰功、及資深勞著、足備爲將校之選者、應由編遣委員會嚴加審定、呈請政府、一律補官給俸、其曾任軍長以上之高級軍職者應調爲軍事委員會委員、其志願出國調查或遊學者、得給以相當之旅費、其願在國內補習者、亦應予以補習之機會、（六）各師團不問原屬第幾集團軍、須依照中央所定原則、易兵而教、或每師官長、新舊各軍、務使輪番易教、至普及各師爲止、各師官長、亦可互相對調、不必拘於原定編制、必如是、然後各軍原有之特長、得彼此混合、原有弱點、得彼此匡正、且杜絕視國家部隊爲個人私有之弊、（七）於地點適中交通便利之地方、設大練兵場數處、各師編成後、分期挨次調集訓練、

編遣部隊之裁遣方法

（一）編遣委員會、除普通必要之組織外、應特設五部、曰陸軍編練部、曰憲兵編練部、曰警保設計部、曰工兵設計部、曰屯墾設計部、（二）就各軍編餘官兵、及各地方警察之成績優良者、精爲選擇、改編憲兵、約二十萬人、直隸於中央、查德國人口六千五百萬、而有憲兵十五萬人、法國亦略如此、以中國之地廣人多、國家置憲兵二十萬、絕不爲多、憲兵應依下列辦法、組成建制部隊、一、憲兵分配於鐵路沿線及沿江沿海、不分省界、節制調遣、概屬中央職權、如繁盛都市、須特派憲兵維持者、則酌撥一部、專員統率之、或歸該省長官就近指揮、二、憲兵依任務分爲三種、曰守護憲兵、駐於一定地址、任駐地附近若干里內之警戒、專保護交通、稽查奸宄、曰游動憲兵、無一定駐地、專爲維持治安、剿匪靖亂、曰緊急憲兵、專爲防遏暴動行爲、三、游動憲兵及緊急憲兵、應備各種新式戰具、務求動作敏速、四、各地水上警察應之水警船隻、甚至現有之海軍已過年齡之軍艦、可改編爲內河憲兵、及海岸憲兵、至於國防海軍、則另定計劃、從速建設之、五、中央軍官學校速辦高級憲兵科、選拔軍官警官、入校補習憲兵專門學識、憲兵科教官、宜聘國內外專家任之、六、憲兵編定後、應分期抽調集中訓練、悉與國軍之編練同、（三）國軍及憲兵編餘之部隊、再挑選若干、分撥各省、編成警察與保安隊等、直隸於省政府、中央宜辦大規模之高等警察學校、凡材堪造就編餘之官佐、願改就警職者、挑選入校補習、派赴各省、澈底改革警政、（四）兵工設計部、應依下列綱領進行、一、兵工宜擇最急最要最易者先行之、如修路導淮之類、二、廣集工事專門人才、速開講習所、各軍將校之宜於兵工、即撥入講習所、從事兵工、技術、及管理方法之研究、三、工事測定一段即開工一段、工兵練成一批、即派出一批、惟工兵隊之編制、宜有統一的規定、四、導淮最易實行、此項事業之籌備已逾二十年、凡平面斷面及流量之測繪、及施工計畫、已有成案、果資本人工有着、即可開工、全線能容工兵二十萬人以上、工作完成後有二千萬九千餘畝之災田、盡成沃壤、沿岸樹成之田、可收歸公有者、至少有四五百萬畝、從役兵工、按口授田酬之、每人一日、得三十畝以上、以化兵爲工始、以寓兵於農終、一擧而數善備焉、五、首都市政應大擧進行、如土木繁興、至少亦可容工兵三四萬人、（五）中國全境田地、或謂達八十萬萬畝、僅半荒半墾、或謂中國田地實已開墾者、當不能超出二十萬萬畝以外、兩者雖非確數、然我國荒地甚多、則毫不容疑、顧散處各方、自不便爲安插冗兵之計、獨熱察綏包及江北蒙古地則適於屯墾、可大規模行之、近年此類調查報告及方案頗多、應由兵工設計部搜集、詳爲察計、不難冗兵得所、邊防亦以充實、蔣中正、馮玉祥、閻錫山、李宗仁、楊樹莊（陳紹寬代簽名）、五總司令親筆簽名、（蔣馮閻係用藍鉛筆、李楊係用毛筆）

蔣介石軍事善後意見書

裁兵節餉與整軍經武並進……全會時召集特別軍事善後會議……全國兵額應定五十萬……全國軍費不逾二萬五千萬……全國劃分十二軍區……熱察綏與江北宜於屯墾

北伐完成、軍事急應結束、裁兵節餉、從事建設、已成全國一致之要求、惟革命尙未成功、建設尤須保障、整軍經武、亦未可視爲緩圖、職是之故、吾[illegible]於顚覆北方軍閥之後、乃有[illegible]種極大之責任、一面當裁汰兵額、移兵額由餉、爲建設之用、一面當充實軍備、保持國家與社會之安寧、此二者必兼籌並顧、但使偏廢、否則北伐之目的、所以永絕軍閥禍根並抵抗帝國主義之侵略者、[illegible]決、[illegible]吾儕同志、無自解於[illegible]責、[illegible]之議、尤無以自完其[illegible]兵之[illegible]、故裁兵節餉、與整軍經武、必當同時並進、無論困難若何艱鉅、吾人當竭全力、排萬難以赴之也、欲達[illegible]之目的、有一必要之前提、即爲軍國家之定一、[illegible]在[illegible]與[illegible]之下、確定[illegible]之軍政計劃、而[illegible]力實現之也、依據總理[illegible]之建國大綱、在憲政開始時期、中央與省之權限、採均權[illegible]、凡事務有全國一致之性質者、劃歸中央、今日約在軍政訓政[illegible]、尤應促進國家之統一、[illegible]一致之性質、而應劃歸中央、自[illegible]裁兵問題[illegible]、[illegible]所有之兵額、通盤[illegible]、方能有效、吾人今日當以[illegible]之[illegible]、而屬於軍政統一[illegible]隊編制、軍官任免[illegible]、[illegible]海軍要塞、航空兵工廠[illegible]、宜由中央制定法規、劃一施行、至於軍需獨立之[illegible]尤宜厲行[illegible]不得擅自截留國稅、[illegible]私自徵收或[illegible]地方稅、在國家稅與地方稅劃分以後、國家經費[illegible]收歸於國家稅、由財政部[illegible]或指[illegible]撥用、若吾人日言打倒軍閥、而軍閥[illegible]擁兵自肥之現象[illegible]將不旋踵而[illegible]悟者也、吾[illegible]而對於[illegible]統一[illegible]持中央、吾人亦堅絕反之、裁兵能否實行、軍政能否整理、今已爲國家存亡之關鍵、進行之始、必以大公無私之心、收集思廣益之效、非任何人所得攬阻、亦非任何人所得把持、[illegible]在中央執委全體會議、[illegible]同時召集特別軍事善後會議、其列席會議者、當爲中央執監委員會代表、國民政府主席參謀總長、及第一第二第三第四各集團總司令、此會議所應決定事項爲北伐完成以後之復員事宜、與裁兵有關之各種具體辦法、及根據國防方針、而確定軍額與軍費之數目、與夫劃定軍區、劃分軍區等等、會議之結果、[illegible]呈由中央執行委員會、與國民政府核准公布、交由軍事委員會執行、全國軍人、皆應遵守、如以私意者、由中央明令全國共討之、軍區劃分以後各總司令與各總指揮、不任軍區長官者、宜會集於中央、實行[illegible]軍[illegible]委員會[illegible]務、能分任教育參謀訓練檢閱兵工軍需軍醫兵工各總監、或與海陸軍有關各部之政務官、庶幾人才集中、威信確立、裁兵之先決問題、爲確定全國統一以後應有之兵額、兵額決定、裁兵方有標準、中國現有兵額、倘無詳確之調查、約略計之、當在一百五十萬以上、假定統一以後之兵額、爲五十萬、應被裁汰者、幾及一百萬名、如此鉅大人數、若率言裁汰、不爲妥籌善後、餓寒所迫、挺而走險、或流爲土匪、或爲反動派所利用、社會擾亂、將無已時、建設事業、仍難收效、是宜切實籌行辦理之兵工政策、如築路、治河、開礦、造林、墾荒、等事、皆以被裁之兵任之、仍施以嚴格之管理與教育、統一之始、伏莽未清、地方治安、尤須特別注意、各省警備隊警察、及游擊隊等、均宜切實整理、亦可就應裁之兵、挑選精壯、分別訓練、至被裁長官、除以上各項、仍可酌量容納外、並得就其學力、分別設立各種研究班、授以高深之軍事教育、備爲國用、裁兵所需經費、應由財政部特發軍事善後公債三千萬、至五千萬元、限若干時期內募集之、同時組織一裁兵善後委員會、或名編遣委員會、一方面創辦生產機關、收納被裁之兵、以實行化兵爲工之制、所募之善後公債、當由此會審核監督用費之實、統一以後之兵額、應暫定爲五十萬、其理由極爲明顯、以中國幅員之廣、人民之衆、若以士均人口爲練兵標準、與現代軍國主義國家相比例、雖養兵二三百萬、猶未爲過多、然以東察國情、更以本黨三民主義爲標的、則有執持此說者、可斷然斥爲誤國之賊、兵額之惟一標準、當爲國家財政與人民負担之實力、倘養兵之錢、侵佔國家保育民生必需之政費、或橫征暴歛、增加人民之痛苦、無論其養兵之目的、爲公爲私、結果必與軍閥之禍國殃民無異、本黨民族主義、但求爭得國際平等之權、固無侵略他國之野心、即狹窄之復仇主義、亦所不取、兵額實無過多之必要、今宜以全國軍費、至多佔現時國稅收入之半爲準、以我國所負外債賠欵等項、年需支付鉅額、如軍費佔歲入之半、政費亦祇能得十分之三四也、今日全國收入、約每年五萬萬、全國軍費當爲每年一萬萬至二萬五千萬元、假定練兵五十萬、每十萬人月需一百萬元、五十萬人月須一千五百萬元、即每年一萬八千萬元、第一次全國代表大會宣言、對內政策、第七條注意改善下級軍官及兵士之經濟狀況、並施行軍隊中之農業教育、北伐完成以後、必須逐漸適行、每一官兵之平均支出、至少非三十元不可也、海軍要塞、航空兵工廠、及軍事教育五項、每月六百萬元、即每年七千二百萬元、如此則全國軍費、仍不超過每年二萬萬、至二萬五千萬元之規定、軍額既經確定、編制亟宜統一、全國軍隊、皆應以師爲單位、師之編制、則視現制酌加擴充、擬定每師爲三旅、每旅爲三團、每團爲三營、每營爲四連、連以下、如今制、每師設砲兵工兵騎兵輜重兵各一營、師直隸於軍事委員會、現有之軍團與軍、皆一律廢置、軍長以上之官員、除改爲師長外、餘皆調至中央、或補習高等軍事教育、或送往各國考察、或服務各種軍事機關、各予以相當階級之薪餉、師長以下各軍官、概由中央委任、並須更番調入高等軍事學校訓練、或互調委用、務使軍官之思想、與[illegible]國軍[illegible]、全國[illegible]私有之觀念、惟政[illegible]之始、手續[illegible]中央與地方之間、宜有一過渡機關、即上文所述之軍區制、軍區之劃分不宜過大、擬暫分全國爲十二軍區、(一[illegible]皖贛、二閩浙、三兩廣、四兩湖、五四川、西康、六雲貴、七陝甘、八魯豫、九燕晉、十熱察綏、十一東三省、十二新疆、青海、(外蒙古西藏當別定辦法、)每一軍區所駐軍隊、以四萬人至五萬人爲限、各軍區長人選、由各集團軍總司令部與總指揮推薦軍官遴員會審議、分別任命、每軍區內、裁兵勳勵、及[illegible]整理軍隊事宜[illegible]軍區長以全權、責令於一年以內、辦理完善、或竟軍區制有分割地盤之嫌、則可明定軍區長官不得兼任省政府主席、以杜把持政治之弊、北伐以來、各軍將士、奮勇作戰、甘爲主義犧牲、先後陣亡者、殆不下十萬人、因傷殘廢者、尤不知凡幾、吾儕後死者、若因權利意氣之爭、使北伐之功虧於一簣、或北洋軍閥餘孽、而我輩仍繼軍閥而起、則陣亡之先烈、殘廢之勇士、其犧牲將毫無代價、而死不瞑目、生不甘心矣、今宜由中央特設撫卹委員會、殘廢療養院、遺族學校、以盡卹死養生之責、而我袍澤同志、尤須有根本之覺悟、軍閥既已剷除、內戰永宜止息、此後無論何種糾紛、皆當服從中央命令、以政治或法律解決之、公然奇恥大辱、無與比倫、其有陽爲裁兵、陰實增兵、欲以自利、必至自害、自袁世凱以至張作霖、軍閥覆轍、歷歷可數、當其始亦祇有以增兵驕恃爲事耳、凡我同志、當立誓於總理及諸先烈之靈、有不能切實裁兵與治兵、不以國家爲前提者、即當受本黨最嚴厲之懲罰及裁判也、

國民革命軍陣亡將士

「追悼大會籌備處成立」

追悼期八月一日至三日

平津底定、北伐告竣、蔣總司令追念陣亡將士、爲黨國奮鬬犧牲、應開會追悼、以慰英靈、因於七日電何參謀總長、由總部發起開追悼大會、當由總部副官處長召集副官處各科股長及各廳部處代表、會議追悼會之形式佈置禮節及辦事手續等、經數次集議、大致就緒、昨在總部大禮堂開籌備處成立會、副官處長張希騫主席、議決分總務、佈置、宣傳、交際、四科、文書、庶務、會計、衛生、設計、佈置、收發、演講、調查、出版、招待、糾察、十二股、並推趙世鼎等四人爲各科主任、錢海岳等十二人爲各股主任、並公推副官處張次長爲籌備處總主任、自即日起在大禮堂開始辦公、預定追悼日期爲八月一日至三日、地點爲公共體育場、屆時適值五中全會、蔣馮閻李四總司令可一致參加、並由全國黨政各機關及各民衆團體於同日同時作哀悼之表示、開此次追悼會儀式之隆、前所未有、各省政府及各軍、均須派代表與祭、凡陣亡將士之姓名及家屬、現正調查造册、屆時由會出一紀念刊、以垂永久、

裁厘委員會會議紀

舉辦營業稅產銷稅抵補裁厘及各省設裁厘籌備處案均付審查

財政部裁厘委員會於十八日開第一次大會、次長張壽鏞主席、簽到會員魏頌堂・楊澧・朱壯濤・楊裕聰・司徒俊厚・李承翼(俞希稷代)・張福運(衛挺生代)・李權時・賈士毅・蘇民生・王介安・馮祖培・鄒琳・王漢滔・易洵等二十餘人、主席宣佈依據今日議事日程、討論第一案、李權時提出裁厘後各省經費抵補之途徑、內容途徑共分四項、㊀整頓田賦、議決整理田賦、原有必要、惟各省情形不同、應將此項保留、由各省自行整理、㊁舉辦營業稅、蘇民生謂裁厘委員會、先應定裁厘之步驟、如何分期進行、各省各自爲政、難有一致辦法、應請中央先電各省、將裁厘情形詳細呈報、由中央預定抵補方法、令行各省一致遵行、王介安主張政府先下一令、定十二月三十日以前裁厘、然後再下一令、實行關稅自主、李權時朱壯濤均有詳細討論、主席宣布將第二項交付審查、並指定蘇民生・賈士毅・楊澧・李權時・衛挺生爲審查員、由賈士毅召集、㊂舉辦產銷稅、衛挺生以既辦營業稅、即可不辦產銷稅、且產銷稅偶一不愼、即爲厘金之變相、應請愼重辦理、李權時謂產銷稅不良、余於提議中已經說明、自行聲請撤銷、主席謂產銷稅可以征收舶來品之銷稅、莫如改辦特種消費稅、由賈士毅說明特種消費稅爲糖煤油煙酒等類、綜計不過八九種、請付審查、主席遂指定王介安・汪漢滔・楊澧・楊裕聰・馮祖培・朱壯濤・易洵・司徒俊厚・賈士毅・九人爲審查員、由司徒俊厚召集、㊃中央補助各省經費、(分四種、一、關稅自主後關稅的增收、二、舉行所得稅後新收入、三、舉行遺產稅後新收入、四、臨時舉行裁釐公債、以上列三稅爲担保、)議決保留、第一案議畢、議第二案、各省應設裁釐籌備處案、此案內魏頌堂・朱壯濤・汪漢滔提出、原文錄左、

查釐金一項、積弊最深、收數亦最大、茲既限期裁撤、另籌抵補、去留譏新、事務至爲繁賾、非特設機關積極進行、不足以示政府之決心、而收美善之速效、擬於各省財政廳內設立裁釐籌備處、以專責成、附訂組織大綱九條、是否有當、敬請公決、(各省財政廳附設裁釐籌備處組織大綱)第一條、財政部爲實行裁釐便於督促起見、於各省財政廳內設立裁釐籌備處、第二條、裁釐籌備處辦理裁釐及左列各項新稅推行事宜、㊀消費稅、㊁營業稅、㊂其他應推行之所得稅遺產稅、第三條、裁釐籌備處設處長一人、綜理全處事務、由各省財政廳長兼任之、第四條、裁釐籌備處設秘書一人、承處長之指揮、辦理全處事務、第五條、裁釐籌備處設事務員若干人、承處長秘書之指揮、分辦本處事務、第六條、裁厘籌備處應設立評議會、討論關於裁釐以推行新稅之步驟、評議會評議員、由裁釐籌備處處長就熟悉稅務商情人員選任之、第七條、裁釐籌備處辦事細則、由各省財政廳另定之、第八條、裁釐籌備處職員及評議會評議員顧問姓名履歷、應由本處呈報財政部、並分報各省省政府備案、第九條、[illegible]

蘇民生謂本案原則贊同、惟條文內第二條不能籌備新稅、有主改籌備處爲裁厘委員分會者、結果交付審查、主席指定衛挺生・鄒琳・魏頌堂・李權時・爲審查員、由鄒琳召集、又宣布楊裕聰臨時提議裁釐及抵補案、蘇民生請併入特種消費稅審查會合併討論、主席宣布通過、並請各會員如有意見、可於三日內充分以書面提出、定星期六開第二次大會、遂散會、

在濟日兵行動依然如故

搜查及逮捕華人時有所聞

濟南通信、濟南日兵近日行動、依然如故、搜查及逮捕華人之事、仍時有所聞、十四日早四時許、突有大批日兵、將大馬路緯四路煤炭之萬豐棧包圍、大肆搜查、並捕去該棧經理及帳房各一人、附近商民、亦有五人被日兵捕去、事後經人調查、始知有仇恨該棧者向日軍報告、謂該棧內藏匿便衣隊、日方不問情由、即派兵搜查該棧、並捕該棧經理人等、實則並未搜出證據、不過僅有一封商家信件、係南方寄來者、日人認爲可疑云、該棧刻已分向各方托人營救被捕之人、日方聲稱被捕之人並無危險、不過暫時不能釋放、又十四日下午七時、日兵又在緯一路二馬路檢查行人半小時、結果捕去華人四名、又十五日上午十時許、有因其子被日兵殺害而瘋之鄉婦一人、在二馬路郵政局前大罵日本兵不已、在該局對門之日本第四十七聯隊、即派兵將該婦綁在電線桿上、施以鞭撻、又日本兵自十五日起、在陳家莊齊魯大學、張家莊新建門附近、大演其砲、又在白馬山至梁家莊之間打靶、不准華人在附近行走、最可痛心者、自日兵在濟大貼布告、懸賞捕拿便衣隊後、中國一班喪心病狂之人、或誣告良民以領賞、或陷害仇人以洩憤、日兵不察所以、即行捕人、無辜受累、不知凡幾、濟南治安維持會擬即日致函日方、請再出布告、聲明誣告良民之人、送中國警局治以反坐之罪、以遏誣告之風、而安人心云、

湘贛勦共收復永新

茶陵電請派兵堵截

陳渠珍報告擊走賀龍

長沙通訊、第八軍第二師師長程澤潤部、於克復寧岡之後、繼續向永新進攻、已誌前報、寧岡本爲朱毛最要巢穴、一旦失去、即已無所憑依、以致節節潰退、昨省政府又得程師捷電、謂永新已經克復、共匪向蓮花退走云云、聞程師現正會同贛省之楊如軒師、續向蓮花圍剿、預料蓮花之收復、亦只在二三日間、惟湘屬之茶陵、與永新蓮花接壤、共匪潰走、難免不再行波及茶陵、故茶陵難民代表周玉成等、昨特電呈清鄉督辦、請迅速派兵堵截、共原電云、「共匪朱德毛澤東蹂躪屬縣情形、業經迭呈在案、近八軍程師長克復寧岡、該匪等仍復盤據永新蓮花、四出焚殺、屬縣與永蓮接壤、常被重災、玆聞三省會勦、程師長出寧岡、贛軍楊師長逼永新、屬縣駐軍尚未前進、深恐該匪敗潰、復竄茶境、星星之火、可以燎原、刦後餘生、惶恐萬狀、乞鈞座迅飭駐茶軍隊、以一部扼守邊境要害、如九渡沖石寶、墨莊麻源等處、以主力向永新所屬之橋頭、潞江等處進擊、與程楊兩師取三角包圍式、如此或可一鼓蕩平、殲其渠魁、(下略)」

賀龍復在桑植等處、希圖大舉、已經陳渠珍派隊進擊、昨據陳渠珍電告、則賀龍已被逐出湘境、電云、竊查共匪賀龍、自在潮汕解決以後、潛回桑植、假農民自衛軍名義、號召黨徒、乘機暴動、前經職師會同四十三軍兜剿、該匪即潰竄鄂西、所有經過情形、曾迭電呈在案、該匪乘湘政改組之際、復糾合餘黨三千餘人、捲土重來、僞師長賀錦齋、僞團長李雲青等部、負固桑屬觀音坪洪家關一帶、聚匪擾民、惡焰障天、職隨即飛令桑植清鄉指揮陳澤勳、團長常逢瀛等、前往痛勦、玆據報稱、七月東(一日)日與該匪在洪家關接觸、彼衆我寡、戰事異常激烈、幸賴將士奮勇、激戰五小時、當將僞團長李雲青擊斃、梟首示衆、奪獲匪槍二十餘枝、生擒共匪八名、匪首賀龍及僞師長賀錦齋、均負重傷、潰竄鴨利池一帶、現正飭令所部、跟踪追擊、務期剷除盡淨等語、除飛令各部、嚴切追勦外、惟查桑植地方、毗連鄂西、該匪一經痛擊、即以鄂西爲逋逃藪、職師限於省界、不能越境攻擊、擬請鈞座通知鄂西防軍、一致堵截、庶該匪無容足之地云、

徐州破獲共黨機關

抄獲證據多件 共黨則已他逃

徐州通信、日來省方偵悉共黨在徐活動、於日前即分電軍政機關嚴防、十六日縣長劉炳晨又奉省令指捕共黨陳亨洲陳以夫王愛英等、機關在貧兒院及徐州男女中學、劉奉令後、遂於當夜十時率公安大隊第二隊胡鳴岐部、馳往貧兒院、詎陳亨洲已聞風逃匿、劉當電戒嚴司令部加緊城防、以免漏網、並細搜陳之室內、見有焚燒紙灰及撕碎信件頗多、又在床下密處及鏡框後面搜出信件及議決案數件、內有軍事報告、係國軍攻德州至克平津之一段、工作報告則謂徐屬多匪、可聯合以成暴動、議決通知爲繳黨費起黨名擴大組織等項、劉檢畢將該院門役帶縣、以備詳詢、旋復至徐中徐女中兩校搜檢、該兩校均已放假、檢其名册、徐女中有王愛英一名、去歲已轉學他去、徐中第一院有陳亨洲一名、並無陳以夫、旋又到陳亨洲家中搜檢、未有所獲、至次日午間、各目的地完全檢查完畢、仍一無所獲、劉縣長知係他逃、即於十七日下午急電省黨部省政府民政廳報告、證據現存縣府、現在徐埠人士對此頗爲震訝、緣徐屬風氣半蔽、向少共黨活動、刻則因此而頗有凜凜於共禍者云、

取締買賣式婚姻

內政部通令設法限制

(十八日)

內政部通令云、爲訓令事、案准中國國民黨中央執行委員會秘書處函送奉常務委員批交本部核辦本黨駐荷屬西里伯島哆啊哆啊分部原函一件、略謂茲有不得言而不得不言者、際此北伐方竣、而共產黨徒時欲破壞本黨之陰謀離間我忠實同志、雖經迭次捕殺、未見澈底肅淸者、溯厥原因、於婚姻問題實大有研究之處、夫我國婚姻制度、於今尙甚黑暗、在女子一方面則爲婚姻之商品、且爲父兄一部分之財產、他省不知者姑勿論、其閩粵諸省之婚姻賣買制度、富者得二妻四妾、貧者則至三四十歲而未娶者、處處皆是、因而變成和尙者、亦時有所聞、凡娶一妻、均先講以豬仔價、至少聘金三四百大元、且有私加其原訂價至近千元、其餘酒食費媒灼費二三百元、其婚姻費用浩大、可見一斑矣、海外華僑背鄉離井、積數十年所得金錢、而欲回國娶一妻、尙難償願、其在國無力娶妻之貧民子弟、艱難怨恐、可想而知矣、共產黨徒因之乘機運動民衆、大倡婚姻自由、倘不改入共黨、難投所好、於是一般民衆心理薄弱者流、遂誤認是種辦法方得解除其痛苦、償其所願、故甘爲之犧牲、共黨滋蔓、亦因此而難圖矣、今者外侮日迫、軍閥未盡、倘對此婚姻買賣制度不根本改良、恐共產滋蔓、其後方禍患、在在堪虞、敝部因此特請貴部轉遞國民政府、就於本年內從速解決、酌予限制、規定閨女助匳費不得過百五十、醮婦不得過一百元、違者施以罰欵加倍、若如此辦法、則民衆痛苦解除、不入共黨而共黨自減矣、等因、准此、查該部函述各節、深切現在社會情弊、我國婚姻制度、積弊滋深、婚費費用、日益增高、影響所及、爲害甚大、唯此種情形、非特閩粵諸省爲然、其他各省、大抵皆是、若不設法救濟、恐招反動份子之煽惑、貽社會無窮之紛擾、爲此令仰該廳查考地方情形、如有類似買賣婚姻等陋俗、應即設法嚴加限制、一面規定辦法、力圖改善、以重人道、仍將擬具辦法具復備核爲要、此令、

凌霄漢閣談戲

朕談戲之文、已不知幾十萬言矣。然因鮮暇、未成專著。（其竊用名義輯爲文籍、概不負責、前已聲明）。近乃思撰戲鏡一書。舊式著作家於其著作之開篇、類皆有「……何爲而作也」之一句。而新式著作家於其著作之前亦大率有這「我爲甚麼要做「……」？」一聲。語式有新舊之別、意思卻是一樣。爲的是要把作書之來由、首先說個淸、道個明、把看書的眼光引到書的內容裏去。

朕今欲做一部戲鏡、朕爲甚麼要做戲鏡？戲鏡何爲而作也、朕乃戲迷也。非行頭迷、非布景迷、非梅蘭芳迷、且非譚鑫培・楊小樓迷。「戲」乃中國最優美之一種文學、最奇特之一種藝術。朕嗜之與左邱明之左傳・司馬遷之史記同。與水滸・紅樓同。左傳史記早爲舊文學家所崇拜、水滸紅樓新受新文學家之超拔。獨此戲劇一門、昔爲舊文學家所鄙夷、說是鄙俚粗俗。今又爲新文學所吐棄、斥爲怪亂離奇。不知戲與小說相關連。戲劇多出於小說、有不逮小說處、如林沖夜奔不如風雪山神廟之精彩。有勝於小說處、如惡虎村連環套是也。至表演之方法、富有科學之方法、則爲小說所少見。要其相互關係之密切、同爲載道之文以外之有價値之文藝則一也。戲劇中怪亂離奇之作、誠亦有之。然小說中亦未必無怪亂離奇之處。新派人物謂小說在舊時代社會上占大於古文選學之勢力。不知戲劇在社會上之勢力更大於小說。謂只有小說可以窺見舊時代之社會狀況、不知由舊戲能傳留古之社會狀況、更能寫實今之社會狀況。謂舊戲是腐敗社會之產物、則舊小說亦未必是新文化之產物。然則何爲厚於彼而薄於此？舊文化家文以載道、以「我夫子若曰：……」「賦得：得……字」爲文、宜其不以「一輪明月照窗下」・爲文也。我研究此中之原故、則有兩端

㊀戲劇之台上表演方法、比紙上小說描寫爲繁複、研究戲劇亦不比研究小說之便利。

㊁小說可購之書肆、置之明窗淨几。即木板舊書形式腐敗、亦有洋裝新式者可購。若戲劇則演於戲園中、座位空氣光線、園內看戲人賣座者無秩序、討人嫌、以及舊名士伶人之墮落、在在皆足以妨礙新人淸潔新鮮之腦筋、引起鄙夷之觀念。

不過我以爲凡欲剖析一種事物、不能專取其便利於觀察、亦不能嫌惡齷齪。文化國之增進文明、整理化驗、皆由不避煩難、不嫌齷齪。若以人身解剖爲齷齪、則醫學何由而發明、以礦山探測爲煩難。則煤鐵而由何取給。此我著此書之一個理由也。

我國近十年來評劇之風氣盛行、評劇人才亦所在多有。有研曲譜者、有精腔調者、有談舊聞者、有討論身段做派者、將舊日屏斥於文學以外之戲劇、引入藝術研究之一途。自是一種可喜之現象。惟評伶者多、評戲者少。評形表者多、注意原理者少。從枝節上立論者多、系統的討論者少。不知原理上系統上如無根本之了解、則所謂改良進化益致歧誤。若以評伶爲評戲、則容易發生伶死即戲亡之誤會。不知戲爲主體、伶乃表演戲劇之工具。不得謂工具有良窳、即主體之存廢。尤須注意者、欲伶界人才之興起、必須先引起觀劇者之興味。蓋一種事物之隆降、與社會上之環境相關連。社會上注意此事、然後始有踴躍其事物之人。故將戲劇之性質功能價値灌輸於社會、學戲的多、看戲的多、多中自有精良者之少數產生。若必引導今人於一般死去的前輩名伶之幻想中、務覩現在之戲爲卑不足道、此只於個人身分有益。而於劇藝則無益也。是以朕於以上兩派皆以爲不然。朕亦並無何等之成見、不過求中國戲劇之眞面目完全披露、以爲批評改進之根據而已

地方消息

無錫

縣政府召集淸鄉會議

縣政府迭奉淞滬警備司令部電令、舉辦淸鄉、限期十六日前、務將委員會組織成立、曾經秦縣長召集地方機關暨各市鄉行政局長、開會協議、僉以經費無着、未能依期成立、玆又續奉錢司令電飭、關於淸鄉經費、准由縣款項下作正開支、秦縣長奉令後、特具呈省政府請示淸鄉經費問題、一面定期二十五日下午、在縣政府召集地方機關暨各市鄉行政局長、開聯席會議、討論辦法、昨已分函知照矣、

飛蝗續有過境

十六日下午、有大批飛蝗、由東北江陰常熟方面而來、向西南宜興方面而去、幸未停留落地、乃十七八兩日、仍有大批飛蝗、繼續過境、據報東北鄉之張涇橋、陸山、楊亭、安鎮、楊埠、等鎮、均有飛蝗落地、田禾被損不少、尙有竹園及黃豆、亦多被蝗侵害、至十九晨始向西南方面飛去、現縣政府已分令各市鄉行政局長、飭即督同董保農民、迅速組織捕蝗團、合力搜捕、以期撲滅、並由縣將飛蝗過境及搜捕情形、分呈省廳備核、

宜興公安隊之風潮

宜興縣公安隊長兼錫澄武宜四縣聯防區區附鄒陸棠(植甫)就任以來、因經費無着、致該縣公安隊、迄今尙未成立、僅將原有縣政府衛隊、改組公安隊第一分隊、半月前鄒以公安隊槍械無着、擬令第一分隊長蔡源澄、撥出槍械之半、給與第二分隊應用、乃蔡以鎗械餉銀、向歸縣政府撥給、遂不允分給、致爲鄒所不滿、突於日前下令、將蔡撤職繳械、致激起幹然大波、鄒又爲先發制人計、急電駐錫四縣聯防區、稱「職隊一分隊長蔡源澄、違抗命令、不遵交卸、全隊譁變、請撥隊馳援云云」、旋聯防區又接宜興縣政府公安局商民協會等聯銜急電、謂蔡分隊長全隊並未譁變、內容複雜、請即派員查辦云云、顧區長接電後、知內容必非單純、故並未派隊馳援、于十八日先派區副唐瑞麟、乘輪赴宜、調查眞相、以憑核辦、

蘇州

預防蝗災會成立

蘇地十七日曾有少數蝗蟲、自無錫飛來、經過山塘一帶、十八日下午五時半、又有大批飛蝗過境、自北向南、離地約五六丈、約十餘分鐘始已、農民協會召集縣政府、建設局、公安局、公款公產處、縣黨部、開預防蝗災會、組織委員會、推定縣政府爲主席委員、縣公安局長擬定防蝗辦法四項、㊀電殺、㊁開溝灌注石灰水、㊂灌水、㊃網捕、決二十一日再開會議、

兩起工潮均未解決

蘇城木機工人及仁昌絲廠工人、均於前日起罷工、已誌本報、玆悉木機罷工工人、十九日仍未復工、而絲廠工人、則有兩派、一派主張十一小時工作、一派則主張十小時工作、縣黨部以雙方堅持不決、昨特令各將理由申述到部、然後再爲仲裁辦決故亦未上工

南通

禁煙總局派兵來通提土

禁煙總局、以上海同順號煙土三千七百十一兩、在通被聯防區部公安隊截獲、連同解送人陳序之陳鏡清、一併解南通縣政府、十八日特派護緝隊大隊長豐文郁、率同武裝隊士百餘名、乘揚子艦來通、向縣政府索提煙土、施縣長特調公安隊到縣府守衛、形勢嚴重、交涉四小時、結果候省廳命令解決、下午五時、豐又派宋特務員赴縣、請保釋在押二陳、施縣長表示保釋可照辦、與護照上所載煙土數量相同之兩相(計一千四百兩)亦可先行發還、但須經司法手續

▲尙有地方消息轉入第二張第八版▼

第三百八十六期
新光 The Eastern Times Pictorial Page 時報
十七年七月二十日

蔣定期宴外交團　宴後將啓程回京
中日廢約照會今日將送出
日本對濟案　仍提無理要求四項
蘇省政府規定豁免舊欠田賦辦法三項
蕪湖糖捐局逼死人命　糖業全體罷市
溥益紗廠總理徐靜仁　二萬元贖出
（上海記載）

革新後之開封南關　蔣君鵬
Nankuan of Kaifeng, the Capital of Honan Province under the control of Feng Yu-hsiang.

西北婦女傷兵慰勞團赴開封重傷醫院慰問　旗有△者爲馮玉祥夫人兩小孩即其女公子　蔣君鵬
Relieving seriously wounded officers and soltiers—The North western Women's War Relief Group paid a visit to the Hospital for the wounded injured at Kaifeng. Mrs. Feng Yu-hsiang holding a flag marked with △ and two girls in the middle of the front row being her two daughters.

開封市民圖書館　蔣君鵬
The Citizen's Library of Kaifeng.

上海萬國商團中華隊獲勝華商杯　「自右至左」中士顧文忠陸振廷下士吳繼叔上士李玉書
中士汪春淦前排隊員茅漢卿下士張廷桂中尉陳時俠下士王伯笙習員何秉誠　王開照相樓
Wins cup again—Chinese Company S. V. C. wins the Chinese Merchant's cup at shooting.

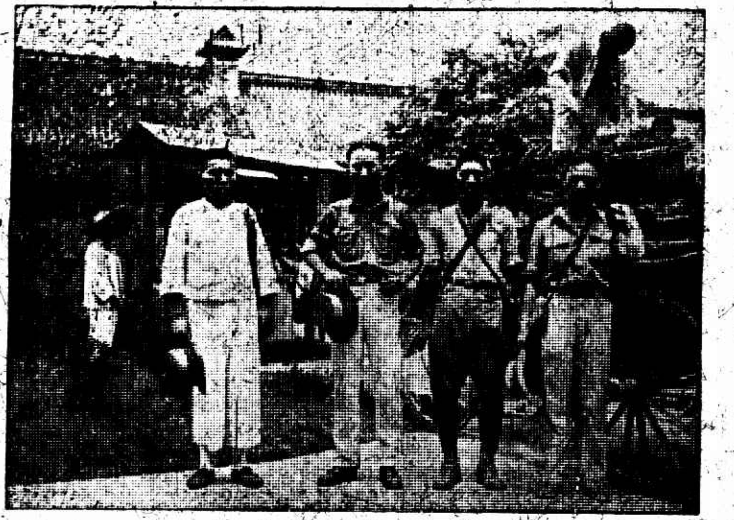

金陵大學植物學系學生啓程赴陝西採集標本　熊襄龍
Students of Botany Department of the University of Nanking departing for Shensi Province to collect specimens of plants.

李景林近影　李君將於今晚在中華義勇團游藝會中表演國技　朱家麟贈
General Li Ching-ling—He will exhibit his famous boxing in the Fete of the Chinese Volunteer Corp of the French Concession to-night.

松江士紳歡送美教士步惠廉回國　「自右至左」坐者姚斐如步惠廉鮑教士耿道沖　立者朱作梅李仁甫王厚甫馮受祜吳伯康袁仲默　華亭攝影研究會楊秉文
Mr W. Burk, a famous and also aged missionary in Sunkiang will return to America in the near future. The picture showing a number of famous gentlemen giving a hearty send-off to him.

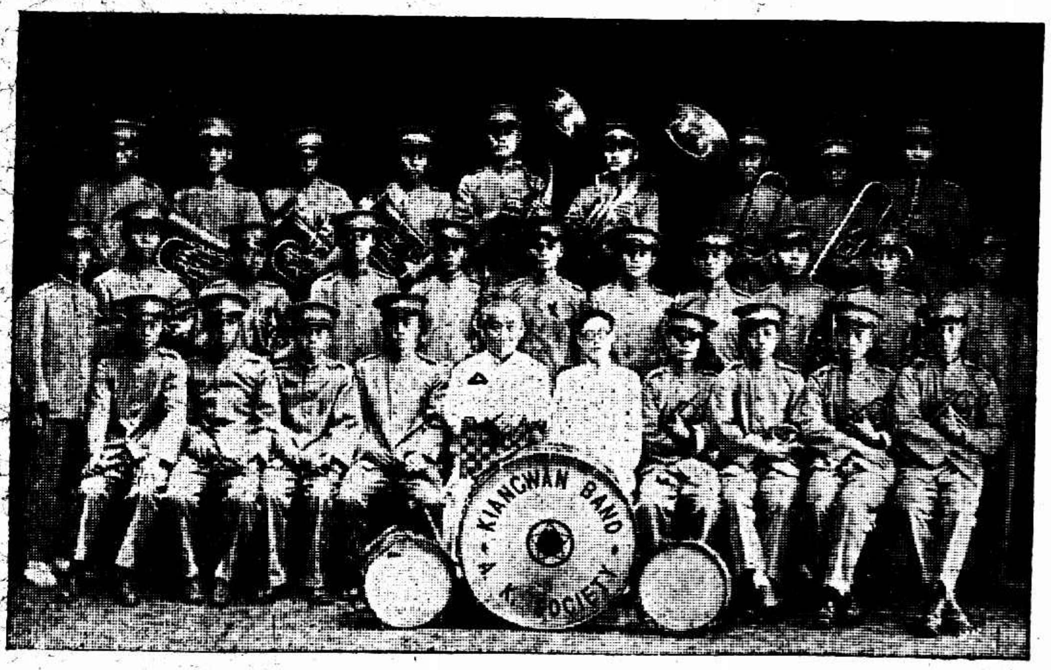

江灣婦孺救濟會音樂隊　該隊將於明晚在法租界中華義勇團游藝會中演奏有△者創辦人徐乾麟有×者領隊潘德毓　孫枕天贈
The Band of Kiangwan Relief Association for Women and Girls—This famous band will play in the Fete of the Chinese Volunteer Corp of the French Concession tomorrow evening.

阿非舵藥皂

此係最有力消毒之藥皂功能鎮痛止癢專治皮膚各症凡疥瘡痒癬熱痱等症無不應手奏效

常熟理髮匠因營業競爭發生刀傷案張小弟被刺九刀之多現在普濟醫院診治　周振華
Riot among barbers of Changshou—Awing to the serious competition for business among barbers, barber Chang Siao-dee was injured with nine wounds. He is in the Pu Chi Hospital.

徐韻芸女士近影　女士爲上海文專女學高才生　趙天民贈
Mr Hsu Yeng-yong, student of the College of Literature for Girls, Shanghai.

上海記載

日領矢田昨晨由京返滬
洽商濟案頗稱接近

日本駐滬總領事矢田七太郎氏、於十七日上午、偕草野秘書搭輪赴京、晤王外長面商重要事件、已誌前報、現悉矢田氏及草野秘書、已於昨晨返滬、至於日領此次赴京原因、係奉芳澤公使訓令、專爲籌備解決濟案、與王外長正式交換意見、事前曾托外交部駐滬辦事處主任陳世光、轉電王氏、請其來滬協商、旋得復電、因王外長公務羈身、無暇來滬、特邀日領赴京洽商、此係濟案交涉之第一次交換意見、在王氏私宅討論、至三小時餘、聞結果頗稱接近、惟尚未至發表時期、現日領已電芳澤公使報告經過、至於交涉日期與地點、尚未討論定妥、

新大明交涉
在進行中

大通協記公司新大明輪船、被日輪厚田第二丸撞沉一案、溺斃人口數百人、損失船貨數十萬、迭經被難家屬及大通公司向交涉當道要求向日方嚴重交涉、務達懲兇賠償撫恤等目的、詎該案正在進行交涉中、適濟南慘案發生、關係國際領土更鉅、以致新大明慘案遂無形延擱、近聞該案關於船公司方面之船貨等損失、已由日方佐藤商會與大通公司秘密開始談判、雙方舉出之代表、亦已訂立草約、一俟此問題解決、再行談判被難人之撫恤、並聞大通公司已據情報告交涉當道矣、

國貨廠聯會 通告全市工廠
爲首都流動展覽會事

上海國貨工廠聯合會、昨爲首都國貨展覽會事、通告全市國貨工廠云、本會前接首都反日救國運動會函邀舉行首都國貨流動展覽會、迭經本會派員赴京接洽、現決定由國民政府內政部・工商部・交通部・財政部・首都反日救國運動會・南京總商會・商民協會・下關商會・商民協會・暨本會等共同發起、並担任籌備、決定八月一日開幕、地點在首都第一公園、除由本會會員各工廠暨杭州工廠加入外、事關提倡國貨、歡迎國貨工廠參加、查此次大會、係政府與社團合作、規模宏大、機會難得、凡本埠國貨工廠如欲加入者、請於本月二十四日以前、逕向泗涇路六十二號本會接洽、

李石曾抵滬
今日上午十一時

中央監察委員兼北平政治分會主席李石曾、於今春赴美後、屢經中央電催返國、茲悉李委員已於前日乘輪回抵香港、定於今日上午十一時許抵此、船將停泊於滬東楊樹浦碼頭、聞李委員擬在滬休息一二日、即入京預備參加第五次全會、

夏秋展覽會
祇有今天

夏秋用品展覽會、今日爲最後之一天、故該會昨日下午邀請政商兩界及各機關團體、惠臨參觀、由該會委員徐定瀾・林質茂・柏堅、暨職員孫渭川・朱伯元・鍾英年・孫弼伍・殷勤招待、參觀商場各部陳設、均荷來賓贊美、再該會審查會、限期五天內審查完竣、昨日爲第二日、各審查委員、均積極審查、認眞將事、對於懷疑之點、並親赴各廠號實地調查、以資確鑿、

國貨廠聯會
農工商局核准註册

上海特別市農工商局、前據上海國貨工廠聯合會呈請備案註册、該局以該會宗旨、核與農商團體註册條例相符、已批示照准、並頒發執照、交該會執守、

市參事會
第二十次常會紀

上海特別市參事會、於前日下午三時、在市政府會議室、舉行第二十次常會、到會參事王一亭・葉惠鈞・顧馨一・管際安・王曉籟・王延松・馮少山・林康侯・趙晉卿・等九人、王一亭主席・討論各項如下、㊀市政府秘書處來函、轉到國貨銀行籌備委員會處電、徵求發起人案、議決、函復市府秘書處、本會各參事、多已加入國貨銀行發起人之列、㊁呈國府核示、暫請照常辦事、以利進行案、議決、在未奉國府核示以前、自應照常辦事、即函復市政府、㊂征收公用事業保證金、議決、以前成立以後成立者、應分別辦理、函復市政府、並函各水電公司、切實整頓、隨時承受市政府及各局之指導監督、又討論其他各案而散、

武漢反日代表
黃天煜抵滬

武漢民衆外交後援會、特派出席全國反日大會代表黃天煜、於十六日乘招商江裕輪東下、十九日晚始到滬、下榻三馬路新惠中旅社一百〇二號、隨帶宣傳品多種、計有告日本民衆書、告全國民衆書、爲濟南慘案二次告日本民衆書、反日旬刊、及告上海民衆書等、以便分發武漢民衆、

市宣傳部電影
明晚開幕
片名「民族血」

市宣傳部籌辦露天影戲事、迭誌本報、茲聞附設海寧路天保里愛國女校內之第一影戲院、業已籌備就緒、准於明(二十一)晚七時開幕、第一片係提倡民族革命、曾經轟動全世界之寰球公司巨片民族血、每晚分七時九時開映兩次、連日由該部在場內貼有各種標語甚多、聞該部負責者語人、此後開映各片、均已接洽妥當、莫不含有充分之革命色彩者、再大南門民立中學之第二影戲場、及公共體育場之第三影戲場、亦在積極進行中、不日皆可開幕、

盂蘭盆會 應加取締

五區指委會、以七月將至、本地俗例、舉行盂蘭盆會、超度無親孤魂、以有用之金錢、作無謂之騷擾、殊堪痛恨、昨特呈市指委會、轉函公安局、嚴加取締、

牛奶棚 不必造洋房

市內牛奶棚、不下數十家、其設備完善合於衛生者、雖尚屬不少、而棚屋低陋、污穢不堪者、頗居多數、市衛生局、因鑒於牛乳爲市民主要飲用品之一、乳之清潔與否、與飲用者之健康至有關係、凡不合衛生之牛奶棚、不得不加以取締、或限期促其改良、以重衛生、故舉行牛奶棚登記、現聞呈請登記准領執照者、已有十餘家之多、其他不合格者、俟其改良至合於規則時、即行給照、近有一部份牛奶業、以誤會衛生局重視衛生之意、不加研究、竟發通告、謂衛生局限令全體牛奶棚改造洋房、否則不能給照云云、查規則中並無必須洋房之語、不知此種誤會、從何而來、或係一部份不合格之牛奶棚、以不願改良、而又不呈請衛生局查勘、故意造謠、以惑衆聽、

營造廠登記
十分踴躍

市工務局開始舉辦營造廠登記以來、各公司廠家、爲鞏固營業權利起見、塡送表格前往請求登記者、頗形踴躍、茲聞工務局收到之請求登記表、已有久記衛森記同濟建築公司等三百餘家、而索取章程尚未塡送表格者、亦有數百家之多、異常忙碌、大約不日即可將第一批查竣公布、並聞工務局爲便利各營造廠起見、其閘北民立路及浦東楊家渡辦事處、亦均備有章程、可供索閱、

粵振消息

前日華洋義賑會、開救濟粵災徵募大會、議決現查募集捐款、已有一萬七千元、仍照前兩次匯去六萬三千元辦法、即電匯廣州總商會、擇要散放、惟潮屬迭遭蹂躪、刦後孑遺、非賑不活、比比皆是、亟盼代募者、將款從速送會、即可併匯、多救災黎、並聞將函請廣州總商會、開具放賑詳細報告來申、以憑結束、

東亞製蔴廠工人罷工

勞勃生路六十四號日商東亞製蔴廠工人五百餘人、因天氣炎熱、要求減輕工作時間及其他改良待遇等數條、廠方不予接收、於昨晨起、全體罷工、現聞勞資雙方在調解談判中、如結果滿意、今日夜班、或可望復工、

日紗廠第九廠
又告停業

麥根路日商內外紗廠第九廠工人、因反對廠方新訂之工作時間及工資規例、釀成風潮、於本月十三日罷工四日、經幾度商酌、十六日起又復工開車、乃甫及二日、對於開除工人及工作時間問題、雙方又生爭執、致十八日晚重行停工、細車間工人、全部離廠、各部亦祇得因之停頓、現廠方共宣布開除粗紗間工人三名、細紗間十三名、工方則要求恢復工作及改良待遇等數條、尚在相持中、昨日廠方又宣告停業、

市訓練部
選送黨童軍學生
公費三人……自費七人

上海市指委會訓練部、前奉中央訓練部電令、選派黨童子軍教練員短期訓練學校學生、當經通令各區黨部、並分函各機關團體盡量介紹、聽候考驗選派、茲聞由各區黨部及各團體介紹先後前赴該部報名請求保送者、有十餘人、該部爰於本月十八日上午九時、舉行考驗、分筆試口試檢查體格三項、計經考取由公費派遣者爲任夢榮・劉育才・黎灝舒三人、經考驗合格、自費保送者、爲王文華・羅烈・陳志貞・黃汕・孟志一・程健雄・吳戊生等七人、聞考取各生、日內已遄往南京報到、

台灣華僑回復國籍
陳添滿領得第一號許可執照

華僑陳添滿、廣東惠州人、自幼隨父僑居台灣、經營商業、前因財產承繼關係、曾入日籍、近以國際關係、特具呈僑務局代呈外交部轉咨內政部請求回復國籍、昨僑務局已奉到部令照准、塡具回復國籍許可執照一紙、查該執照爲回字第一號、陳添滿實爲國民政府成立後回復國籍之第一人、足爲一般表率、

劉志陸由青到滬

國民革命軍十三路總指揮劉志陸、在膠東被方永昌部擊敗後、劉氏殘部約一萬餘人、交顧震管轄、並將十三路總指揮職權、亦交顧氏代理、劉氏本人業於七月十六日化裝潛返青島、十七日即乘英國四川號輪船到滬、同行有顧震之總參議顧德鈞等、劉氏下船後、即乘汽車赴法租界本宅、顧德鈞現下榻于南無錫路七十號王宅、

滬杭路上之茶繭

滬杭鐵路車運本年浙屬所產箱茶來滬、運銷外洋、自五月間開始裝運、至昨日(十九)止、共計到滬已達十萬零五十八箱、而本年浙屬春繭、現已運輸結束、夏繭雖已上市、因受霉雨影響、收成祇及春繭百分五、

市公安局長
注意押犯衛生

上海特別市公安局戴局長、現爲整理所屬各區所隊之羈押所起見、通傳所屬各長官一體遵照、大旨以各該區所等、平日受理地方違警案件、遇有羈押人犯、除申解公安局訊理外、其有細微事件之人犯、應轉解該管總署暫押、以待滿期開釋者、嗣後於押所應行按日清潔、並派遣長警隨時視察、如有人患病、應行帶出、由區長察看後、送往醫院提爲醫治、不得延宕、以重人道、規定每日清晨除在押所打掃並用自來水沖洗潔淨後、即澆以防疫藥水、以維衛生、而弭疫氣、

閘北保衛團
徵收團捐之反響

閘北保衛團、前函請上海特別市參事會、轉函市政府、要求代收保衛團捐、嗣經市政府核議、由該團派員隨同財政局徵收員出外徵收、現聞六區黨部、已列舉理由、呈請市黨部轉函市政府、請即明令撤銷保衛團捐、以惠平民、

徵收公用事業保證金辦法

上海特別市財政局・工務局・公安局・衛生局・公用局・農工商局・提議、徵收商辦公用事業保證金一案、業經第五十九次市政會議通過、茲錄徵收辦法如下、(一)徵收保證金、暫以經營下列各項公用事業之公司爲限、(甲)自來水、(乙)電氣、(丙)電車、(丁)長途汽車、(二)保證金額、占公司資本百分之一、公司資本增加時、保證金亦依此比例增加、(三)已成立之公司、應將保證金由市政府指定日期內繳納之、此後組織之公司、應向農工商局呈請登記後、二星期內繳納之、(四)保證金須一次繳足、惟有特殊情形、得市政府允許者、不在此例、(五)保證金最少須用一半現金、其他得用國民政府及本市發行之公債券代之、由市政府指定銀行保管、(六)抗不納保證金之公司、得酌量處罰、(七)逾期繳納保證金之公司、每逾期一日、照保證金額百分之一處罰、(八)保證金之利息、由銀行按期結算、發交公司、(九)公司如有不遵守本市法令時、得沒收其保證金之全部或一半、(十)保證金沒收後、應由該公司補繳足額、

嘉定馬縣長
來滬勸募庫券

嘉定縣長馬紹周、(翼之)奉省政府命募二五國庫券六萬元、馬以所有嘉定熱心紳富泰半旅滬、故前日來滬、於昨日下午假座大東酒店、宴請嘉定旅滬各士紳、到朱吟江等四十餘人、馬縣長即於席間勸募庫券、並發表擬籌設游民教養所與農民借貸所、當蒙一致議決贊助、

電請全體中委
加入全會

市學聯昨致中央黨部電、請設法使全體中央委員、出席第五次會議、共商黨國大計、以樹立建國基礎、

甘肅省政府委員
參觀各工廠

甘肅省政府委員兼教育廳長馬鶴天、此次代表晉京接洽要公、並考察教育、日昨與其夫人抵滬、由滬商謝君導赴五洲固本皂廠勝達駝絨廠等處參觀、備受各該廠總理項松茂、陸文韶等竭誠歡迎、

請取消飛花亂紗頭稅

上海特別市商民協會、昨爲取消飛花及亂紗頭等稅事、致電江蘇財政廳云、釐捐雜稅、現經全國財政會議議決、組設裁釐委員會實行裁廢、嘉惠商民、無任欽仰、前據飛花棉業分會呈請、以飛花及亂紗頭等稅、跡近苛細、請予革除、業經轉電陳請在案、迄尚未奉批示、理合再電申請、敬祈俯賜鑒納、准將飛花及亂紗頭等稅、先行裁撤、以蘇商困、毋任企禱待命之至、

二百文之名廚師
四五六內工作

四五六食品公司、因天氣炎熱、特請前揚州天甯寺方丈二百文大和尚時代之製素菜能手周二來滬、(大和尚精究素食、以其中食二指、粗肥如二百串錢)、精製各色素菜、其中尤以素魚翅一項爲最特別、自本月起、該公司東顧捷足者多人、如蒙外界電話叫點心菜食命食者、立即可以送到、

普善醫院
臨時治疫所開幕

普善醫院臨時治疫所、昨日午後在閘北新民路院內開幕、到者有王一亭・葉愼齋・陸維鏞・沈燮臣・陳良玉・王駿生・李壽山・曾立羣・邵如馨・施畊尹・等五十餘人、行禮如儀、後由曾立羣導往各部參觀、器械完備、房間清潔、手術室尤爲寬大精良、當場由王一亭繼呂祥等各捐助治疫經費洋一百元、其餘認捐亦踴躍異常、至於醫院產科等、待房屋完竣後、再行訂期開辦、聞該院募捐團、組織已久、行將成立、

開放後之公園
六月份報告

虹口公園 該園內華人會社占用之網球場爲十六處、該項球場、大多繼續使用、且情形亦佳、

外灘花園 六月內遊覽該園者頗衆、於端午日、有一萬六千四百三十六人進入口處、

六月份游覽之人數

極司非而公園 售出之入園劵爲二九七七一張、持有季劵之遊客爲二六六二人、孩童爲一〇四六一名、共計六六八九四人、

極司非而動物園 售出之劵爲四〇〇九張、持有季劵者爲四二五五人、兒童爲二一六七名、共計一〇四三一人、

虹口公園 售出之劵爲二四〇〇二張、持有季劵者二五九〇九人、兒童三五四七名、共計五三四五八人、

外灘花園 售出之劵七五一三三張、持有季劵者七一六九四人、兒童八二一二名、共計一五五〇三九人、

遊園人之總數 執季劵者共一二八五二〇人、售出之劵共一三二九一五張、兒童共三三四六二名、遊滙山花園及兒童遊戲場者共一一五九〇人(成人)、總共三〇六四八七人、

顧氏國畫學社招生

告有志學習國畫者

本社自乙丑年成立以來、學員…… [illegible]

同啓

公債兩條例昨日通過
呈准財長即行公布

全國經濟會議公債股、昨日下午三時、在財部駐滬辦事處召集第二次常務會議、到常務委員八人、主任李委員馥蓀主席、首由主席將國債局組織條例及國債基金保管委員會條例草案宣讀、嗣即逐條提付討論、經各委員詳細研究後、一一修正、兩條例均正式通過、俟呈准財長後、即行公布、

磁業力爭撤銷新稅

上海磁業公所、爲江西湖口加稅事、昨日續開緊急會議、到本埠全體同業外、尚有各埠同業多人參加、共同討論、一致反對、誓不承認、當場議決、電請南京財政工商兩部、及江西財政廳、迅將新稅撤銷、仍照向章收稅、並請將截留湖口之磁船放行、一面函請上海總商會・縣商會・國貨維持會、請予援助、力爭到底、

郭秉文致王外長函

外交部設立駐北平辦事處、委郭秉文爲處長等情、已見各報、惟郭氏當時已力辭不就、茲覓得郭氏辭職原函、照錄如下、

儒堂部長鈞鑒、曩在滬上、商榷國是、崇論閎議、至所心折、自濟南慘案發生、外交形勢緊張、公以各方敦挽、出膺艱鉅、承囑以個人代表名義、與使團相周旋、公誼私交、何敢言辭、頃唐次長來平、藉諗鈞部復有駐平辦事處處長之命、自審才力、愧未敢承、文自負笈遊美、即抱教育救國之私願、返國後、承乏南高東大校務、先後十年、愧鮮成效、三年以來、歷遊歐美諸邦、觀察國際現勢、深信國民外交關係綦重、凡在各處講演、均以我國最近進步狀況、及國民革命運動、爲外人剴切指陳、使咸曉然於國民革命眞精神之所在、此次采及葑非、事關革命外交、且屬臨時代表、爰本當仁不讓之訓、聊盡匹夫有責之義、惟賦性澹泊、不慣政治生涯、報國之途正多、似不必担任何種名義、方可自効、處長一職、敬避賢路、辱在舊交、當不以方命罪也、專肅、順頌勛安、弟郭秉文謹上、七月三日、

油類小簍劃一重量

總商會昨日致電各地商會云、逕啓者、本月十九日接敝會會員豆業萃秀公所函稱、前據敝業向營油類各行號報稱、關山東南口等處、運滬小簍生油豆油、其簍按重量、每簍向以十三觔爲度、同業歷經照此分量計算在案、乃近來該項簍皮重量竟逐漸加增、同業等統年計算、此中損失、實非淺鮮、當經全體同業公同議決、定於本年陰歷八月初一日起、所有該項小簍油件之簍皮、統照向章、每簍重量仍以十三觔爲標準、如有輕重參差稱見回皮照數扣除、以昭公道、除照議通告同業知照外、特將關山東南口各處產油地方、逐一查明、開列如左、請求貴總商會據情分函各該處商會所屬地方各油商廠坊等一體查照辦理、以資一律而免糾紛等語到會、查簍皮重量、向例既以十三斤爲度、通年扯計、現在重量逐年加增、滬上油商所受暗虧、實非淺鮮、現經公議、仍以向例十三斤爲標準、如有溢出、照數扣算、係爲免除無形暗虧起見、據函前情、相應分函貴會查照、即予通知貴地方油商廠坊一體知照、至深感荷、此致各商會、

上海各大職工會
援助孰貨業職工會

上洋綢緞業職工會・上海米業職工會・上海各幫職工會・典押業職工會・上海烟兌業職工會・上海燭業職工會・上海華洋布業・上海市紙業職工會・上海紋術業職工會・上海市雜糧職工會第一分會・鐵業職工會・履業職工會・上海醬業職工會・上海市估衣業職工會・等各大工會、爲援助熟貨業職工事、昨特發表宣言、

學聯會暑期軍訓班消息

上海市學生聯合會、暑期軍事訓練班、自登報招收學員後、本省外省各黨部各教育機關保送到會報名者、實繁有徒、而來函索閱簡章者、日必多起、滬地各校、在正分別選送中、所幸額定五百人、爲數甚寬、刻下尚未滿額、該班校址、係假眞茹暨南大學、主持其事者、爲袁厚曼、昨日已有一批學員前往看定宿舍、三十二軍軍部、調派富有學識之現任師團長、担任該班軍事訓練、

雜訊

上海兵工廠工會執監委員會、於昨日上午十時、在高昌廟兵工廠政訓部宣誓就職、

總商會昨接青島紅萬會來電云、留實贈嶽難民七八人、頃乘恒昇輪旋滬、請照料、

急救時疫水

值茲炎夏。飲食不潔。溽暑侵入。即致霍亂吐瀉各種痧症。本藥房「急救時疫水」起死回生。功效絕大。各界宜速購備。

每瓶一元 五角 三角 一角 每盒四十瓶一元

新鮮菓子露

溽暑逼人。神志昏迷。如服本藥房各種新鮮菓子露。頓覺清涼爽快。神志安適

大瓶洋五角 小瓶洋三角

上海四馬路中 太和大藥房發行

緝獲大批綁匪解訊
匪稱肉票爲病人
農夫車夫做見證
事主家諱莫如深

匯司捕房華探長陸連奎、偵悉有大批綁票匪、在閘北天通庵附近、將陸姓老叟擄架無蹤、遂於前晨六時許、率同包探王潤和劉兆年、西探目塔劫爾等、各備武器、會同閘北警署探員、在天通庵及永安路拘獲是案綁匪紹興人錢春官、通州人姚阿二賈榮榮龔阿慶王仲生潘仲卿等六名、抄出手槍一支、子彈八十餘粒、帶回捕房、詰悉肉票藏於江灣鄉下房子內、陸探長復與中西探前往拘拿、而肉票已被其同黨遷匿大場鎮、遂將嫌疑之屋主潘士福一名拘獲、着其導往該處胡家祠堂、詎匪黨信息靈通、已與被綁家屬談判妥洽、將肉票釋放、探等遂將看守該祠堂之通州人顧福生帶回捕房、嗣又在福州路長樂茶樓續獲同黨崇明人龔保仁・秦士成・王龍根、海門人陳阿大四名、昨晨解送臨時法院、即據陸探長投稟前情、遂將槍彈呈察、要求改期、並稱、昨已往天通庵路一百三十七號事主家調查、而該家屬不肯將被綁情形說出、惟下次庭訊、當傳本人到案、而被告中之潘士福顧福生兩人、對於本案、乃係見證地位云云、潘士福供、在江灣鄉間務農、大約上月二十六日間、有錢春官到來賃屋、云有一病人欲暫居數天、翌日姚阿二陳阿大扶一老叟而來、我見若輩行爲頗不正當、恐生別故、遂着伊等往別處就擱、移時、即雇顧福生之小車、將老者車送大場云云、顧福生供、家住大場胡家祠堂、業小車、日前在江灣鎮等候生意、被告王仲生潘仲卿偕一老者云、伊欲往某處看病、言明車資洋二角半、先至我家中住宿一宵、翌晨即來不相識之兩人、偕老者同去等語、錢春官供、在嘉興路寧舞台唱戲、係姚阿二邀我同往江灣賃屋、在天通庵處見不相識之男子兩人、將一老叟由包車上拽入汽車、疾馳江灣、是時我坐於汽車後面、至江灣後、我即回家等語、姚阿二供、當時有名連恒者、邀我至天通庵、伊將一老者拖入汽車、謂叟有疾病、即駛往江灣、探等在我家抄出之槍彈、均係連恒之物、賈榮榮供、與姚阿二同居、對於綁票事、完全不知、龔阿慶供、當時係在逃之連恒者邀我開駛汽車、至江灣某石橋處、車不能行、伊等即各下車、我亦回滬、綁票事我實不知、王仲生供、對於雇小車將肉票送往大場、堅不承認、潘仲卿供、由連恒着我雇小車、將老者送往大場、陳阿大供、前由連恒邀我至江灣鄉下房子內、甫入其門、即見其持有手槍、始知綁匪、惟其時已不能脫身、後同往將老者送至大場、嗣因連恒知此事風聲已緊、是以將老者釋回云云、鄭文楷推事核供、諭各被告還押、候查明再訊、潘士福顧福生兩人退、候下次庭訊時、須到案作證、

二萬元 贖出徐靜仁

溥益紗廠總經理徐靜仁、前日在霞飛路葆仁里口爲匪綁去、已誌本報、茲悉徐宅於徐綁去後、即接匪方來函勒贖、結果雙方議妥、於前晚九時、以二萬元將徐贖出、

婦人難經
救不活

天津路積餘錢莊帳房傳齊金、家住閘北天通庵路寶興里第二弄一號、妻陳氏、娶已兩年、夫婦感情頗篤、昨晨十時許、陳氏忽於房中自縊、經鄰居察覺、從繩圈中扶下、胸口尚熱、即送醫院、經醫生極力施用手術、卒無功效、於下午三時身死、其自縊原因、大約關於經濟問題、

少年輕生
投海遇救

吳淞口北炮台海濱、前日（十八日）上午十一時許、有一少年、躍海自殺、適被吳淞要塞司令部衛兵徐錦華瞥見、立即率同步哨上前將其救起、但已神智昏迷、當即招至部中、經醫救治、約一小時左右、始漸轉機、該少年名丁瑞倫、年十八歲、住杭州城內保佑坊、現在滬西小沙渡勝德織造廠充辦事員、月薪十九元、近因該廠淘汰職員三十餘名、瑞倫恐亦被裁、悵惘萬分、且以收入不敷應用、欲思改善別圖、則無波引、處於現在之潮流、覺無生趣之可言、遂有求死之念、昨日（十九）瑞倫之兄瑞庭、（在戈登路大隆鐵工廠）聞訊趕到吳淞、該廠廠長裘維敏亦經吳淞第七區公安署之報告、特派許性初爲代表、到淞接洽、經分別詢明後、即由其兄瑞庭領回、

搶絲案
捕獲兩日人

閘北談家橋怡昌絲廠、本月十三晨派小車夫蔡立福、出店王福生等、押送白廠絲五包、行經柳營路、被中外匪徒七人、駕乘汽車劫去四包、（值銀四千餘兩）經該廠經理報告絲繭總公所、分呈警備司令及市公安局、懸賞二千元、請求嚴緝贓盜在案、茲悉偵緝股員周根瑞偵悉本案盜黨蹤跡虹口鴨綠路七號半屋內、當即報請虹口捕房、加派探員等按址馳往、拘獲小口基孝・上京米吉兩日人、起出原贓白廠絲十五捆、計重一担、一併帶入捕房、轉送日總領事署、訊據該兩日人供稱、此案係華人夏長根起意指使、現該兩日人拘留日總領事署、已由周股員回稟偵緝股長轉呈戴局長、備文移提、以便訊究、

卅六萬贖票案
三匪處一等徒刑

河南路三百七十四五號恒大錢莊主甬人秦傳卿、於本年正月間、在武昌路被匪綁去、禁閉於周家嘴路二千七百九十四號、勒索鉅款、嗣經秦之家屬以三十六萬元將秦贖出、匪等則四散逃往外埠、後經戈登路捕房包探金養吾偵悉該匪等已回上海、乃報告副總巡受爾斯、協同總稽查處華探目季寶林等、在十六舖及百老匯路等處先後拘獲是案綁匪通州人趙龍生王桃元・南京人陳巧生、女匪谷包氏等四名口、解由臨時法院訊供終結、昨晨宣判、趙龍生王桃元陳巧生幫助共同擄人勒贖之所爲、各處一等有期徒刑十二年、褫奪公權全部終身、未決期內羈押日數、准以兩日折抵徒刑一日、谷包氏無罪開釋、

故意殺人 判處死刑
砍殺俄女子凶犯

法租界薛華禮路、俄文報主筆俄人亞而諾遂夫之姨姊、前遭大司務華人孫呂鏞強姦未遂、亂刀殺死、經法捕房將孫獲解公堂、判送地方法院、預審終結、提起公訴、旋經宣告辯論終結、昨奉開庭宣判、孫呂鏞故意殺人一罪、處死刑、諭畢、命帶下還押候示、

鎗決盜犯
劉玉卿一名

警備司令部發出布告云、爲布告事、案查接管卷內、准上海臨時法院解送盜犯劉玉卿一名、請予訊辦前來、業經審訊終結、該盜犯劉玉卿一名、共同謀殺倪同甲一案、據供經前護軍使署判處徒刑十三年不諱、且結夥行劫華德路龍江路兩處之香煙店、又經探目當庭指證確鑿、此次復敢持械行劫雖未遂被捕、然按其以前殺人越貨之行爲、實屬罪無可逭、應依照懲治盜匪暫行條例第一條第十三款之規定、處以死刑、除將該犯劉玉卿一名驗明正身、赴刑場執行鎗決、以昭炯戒外、合行布告週知、此布、計開鎗決盜匪一名、劉玉卿、二十九歲、泗陽人、

撈獲男屍三具

南市救生局第二號巡船、昨日在浦中撈獲男溺屍三具、一在楊家渡浦面、年約三十餘歲、身穿藍柳條對衿短衫、蝴蝶鈕、白汗衫、藍紡綢褲、白洋襪、黑緞直貢呢圓口皮底鞋、花線袴帶、和尚頭、一在浦東陸家嘴浦面、年約二十歲左右、身穿白柳條麻紗對衿短衫、白套汗衫、白柳條麻紗褲、黑洋襪、直貢呢橡皮底鞋、白綾襪帶、一在陸家嘴浦面、年約三十左右、身穿白色汗衫、紅花[illegible]袴、白廠紗柳條褲、黑洋襪、黑帆布跑鞋、均無家屬認領、由救生局收殮、拍照招領、

「情願同居」「決不虐待」
陳月英控夫案改期再審

住居奉天路二百八十一號之錢楚林、被其妻陳月英延律師狀訴不顧贍養遺棄一案、昨由臨時法院續訊、即據原告代理律師陳述案情、並向陳月英詰據供稱、現年二十三歲、於民國十五年十月二十七日、嫁與被告爲室、過門未及兩月、所有金飾等物、均爲被告典質一空、並令我往外借貸、未遂、迭我歸寧、至翌年四月間、即歸家、詎被告有外遇、我仍令我住居母家、從此彼即不顧贍養、實行遺棄、請求追給贍養費等情、詰之被告錢楚林供稱、原告自歸母家後、我曾數次往接、乃彼不允歸家、並云、須着我另租房屋居住、我因無力、未允、現原告如願隨我歸家、我亦情願同居、以後決不虐待、如有凌虐等情查出、我情願受罪云云、推事核供、以時已過午、所有見證、不及訊問、遂諭本案改期訊理、

小工頭慘死
一家人無依
候傳車主再核

汽車夫俄人味來多司開、於本月十六號早四時半、在楊樹浦路駕駛六四八七號汽車、司機不愼、將本地人沈掌生撞傷斃命、昨晨由楊樹浦捕房飭捕將該俄人傳至臨時法院、即據二百另五號華捕證明死者被撞後、被告並不停車等詞、又據沈趙氏訴稱、死者係我丈夫、向在自來水廠爲小工頭、每月工資二十元、現遭橫禍、要求將被告嚴辦、又據沈緒氏投稱、死者係我長子、尚有三子、均幼稚、不能賺錢、家中老幼全靠其一人度日、又據死者之父沈龍春要求庭上斷令被告賠償撫恤金四百元云云、詰之被告味來多司開供、我在東家處開駛汽車、每月薪水甚微、不能負此鉅數、求斷、推事核供、諭被告押候傳其東家到案再核、

戴建海自不小心
控案注銷

法商電車公司機人戴建海、於上月間、在法大馬路大自鳴鐘傍、被崔安餘所駕汽車撞倒受傷、醫治無效身死、後由戶屬控於法公堂、昨經宣判、實係死者自不小心、致發此禍、應即將案注銷、判畢後、聶承審官向車主顧車閏諭曰、姑念戶屬貧苦、可否酌給撫恤、顧答稱商人願給與撫恤洋二百五十元、當堂付給戶屬具領、

火警

南市萬聚碼頭外灘弄內泰豐油棧、前晚九點十分、忽然失愼、後經各區救火車到場澆熄、

妓院抄出凶器
報告人亦有關係

前日上午二時四十五分、有揚州人沈路高、向一二五七號華捕報告、謂廣東路清和坊四十六號雛妓院妓女徐老七房間內、藏有手槍等情、該捕遂會同一二五六號一四五六號等華捕前往、按址抄出手槍一支、子彈七粒、連同徐妓、及沈一併帶入老閘捕房、據徐妓稱、手槍係住居湖北路新寧旅館王十六號房間內之皖人羅少卿所寄存、中西探即往將羅續獲、並查得沈亦有關係、遂分別收押、昨晨解送臨時法院、經推事略訊一過、諭令分別押候改期再訊、

各處盜劫

▲南香粉弄　昨晨四時、有三盜各執手槍、侵入南香粉弄二十號、劫去大小銀洋三百元、

▲福建路　福建路六百五十八號、昨晨四時二十分、突來六盜、各執手槍、劫去財物共值一千元、

▲吳淞路　昨日下午二時半、吳淞路五百六十七號突被三盜侵入、一盜執有手槍、劫去大小銀洋八百零五元、

▲成都路　新閘成都路五百八十四號昨晚八時四十分、被盜匪四名侵入、三盜執有手槍、劫去衣飾銀洋共值七百元、

▲山東路　昨日下午二時半、山東路十一號某書場突來一盜、出槍恐嚇、劫去大小銀洋爲數甚夥、

著名土販
判罰五千元

鎭江地方著名土販莫步洲、被江蘇全省禁煙總局駐鎭護緝隊拘獲、並搜得大宗私土、前日押解來滬、經司法科審訊明確、判令罰洋五千元罰金、昨晨已由其家屬繳足、具結釋放矣、

形形色色

孔姓留意

上海市公安局、前由廈門縣公安局函送迷路男孩孔錫星一名、孩年十一歲、係江西貴溪縣人、當時因該孩身患疾病、送交上海醫院醫治、業經治癒領回、轉送婦孺救濟會留養、惟該孩前在廈門公安局供稱、有父名孔錫寶、前在上海江西路開設雜店、後因虧本、乃在該路拉車、詳細住址、現已記憶不明、故將該孩送交婦孺救濟會留養、以便家屬認領、

誘拐獲究

住居浦州路七十五號之常州人郭金泉、於本月十三號上午九時卅分、將瑞金路九四八號王紀清之十六歲女兒王銀寶一口誘匿、嗣爲王偵悉、報告捕房派探將郭金泉拘獲、帶回捕房、詰出王女現在某處某茶館內等詞、該探等復按址將王女帶入捕房、訊之王女供、此次並非被誘拐、實係自願跟伊云云、捕頭當將王女暫送女所、郭則管押捕房、候併解臨時法院訊究、

險被劈傷

前晚八時餘、住在閘北香煙橋西首之唐金餘、由外回家、行近門口之際、忽有多人、蜂擁趕上、並持斧向唐猛劈、唐見狀大驚、急拚命向前奔逃、狂呼救命、幸有崗警到來、拘獲阜寧人金廷幹・曹扣子・姜金才・王安太四人、帶至五區二分所、經所長預訊一過、昨日連同凶器、併解市公安局訊辦、

懲辦積竊

積竊徐安生、（綽號小無錫）・張和尙、（綽號長腳和尙）前日潛至法租界黃浦灘輪船碼頭、希圖行竊、被探目看見、將兩人拘入捕房、解送法公堂、先由捕頭稟明前情、並稱徐安生係積竊、請予重辦、中西官判徐押西牢一個月、期滿逐出租界、張永遠驅逐出界、

車客跌傷

昨日上午八時〇五分、中國滬杭之四號特別快車中、有搭客一、由梵王渡購三等車票赴杭、該車駛經硤石外揚旗地方時、該客忽由車內跌下軌道、致頭面身體均受重傷、嗣由車長報告硤石站長、派夫救護至車站、以待六號慢車、送交杭州大方醫院醫治、

借逃拘獲

平湖縣人林二官、有女林岳寶、年已廿四歲、本年方在議嫁郭大官之弟爲妻、惟岳家貪早有人陳貴德、乃陳思出一計、串小林妹作媒人、具狀平湖縣政府、訴林二官不肯岳寶嫁伊、而發生賣婚等語、該縣管理後、即傳兩造審訊、陳不敢候庭、竟乘林二官到縣候訊時、帶同岳寶潛來上海、匿居斜橋當東會館附近、已有三月、林二官偵悉、前日來滬、投控二區警署、派警將陳貴德拘獲、昨解地方法院訊辦、

婦人被騙

滬北虹鎭公興坊五十三號婦人張梅氏、因乃夫賦閑已久、故托人代夫謀事、當有三房客徐史氏謂乃弟係在江海關辦事、可代謀一差事、惟須洋三百元、作進見之贄、梅氏不覺喜出望外、湊足該款交付、不料遲遲數月、未見動靜、心滋疑竇、叩問探詢、得悉徐史氏之弟係一流人物、該氏情急、乃將徐史氏扭控警所請究、當以案關詐欺取財、於即判解地方法院訊究、

氣象

徐家匯天文台報告云、昨晨天氣多雲、有雷雨、東北風、氣壓低而不定、溫度最高八十一・七度、最低七十・七度、預測今日大氣多雲、長江一帶、有雷雨、中國沿海風勢不一、中國海中近馬克薩島之東發現低中心

閣下之精力衰殘否
請觀軟弱人得救信息

閣下是否身體衰弱肌肉消瘦腦筋疲乏腰痛背酸精神不濟乎或夜間難以安眠乎或自覺精神萎頓未老先衰耶或夜夢遺洩乎是寒冷乎或不能記憶否或陽萎無力乎如有以上諸恙閣下亟當補血健腦以調治之天下馳名補血之聖藥首推韋廉士大醫生紅色補丸是丸曾經救治北京西四北大街路東懋德堂韓雅宣先生亦必能救治閣下也韓君來示云鄙人素患遺精夢洩及頭痛頭暈目眩胃不消化等症飲食乏味肌膚枯瘦病令人慘目延醫服藥千方百計求治難以奏效及試服韋廉士大醫生紅色補丸果見奇效迨四瓶服完前恙霍然全愈接續購服精神日強體氣日堅謹修寸緒藉申謝悃凡經售西藥者均有出售或直向上海江西路六十號韋廉士醫生藥局購買注意係韋廉士藥局出品勿購影射假藥

以韋廉士大醫生紅色補丸爲閣下康

健之保障一切病魔無從侵入其中矣

教育紀載

創辦文光女子國學專修學院

文光女子國學專修學校、係由文藝教育兩界熱心人士、葉漢丞・周鳳鳴・姚葦颭・沈小農・馬偉烈・張泳梅・金師竹等、創議籌備、其國學院宗旨、在造就國學人材、及初中國文教育、附設中學、注重國學英文一科、推定葉漢丞博士爲院長、現已着手招生、並在浦東新場鎮、覓地建築校舍、

第一交大管理科近訊

本埠交通大學交通管理科、開辦來、十有餘載、成績卓著、早爲社會人士所贊許、目前該科正計劃擴充辦法、除現有之路政營業二門外、將陸續添辦郵航二門、該科本年度畢業生、分發各處實習名單、亦將不日發表、此次交大招生期間、該科報名者、極形踴躍、尤以女生爲甚、該科此次招生、定額三十名、惟成績優良者、亦可錄取、以免向隅、

商大同學開會反對私立商大

上海商科大學同學、爲反對私立上海商科大學名稱事、特於昨日下午五時、假南京路保安堂召集南高・東大・中大商科同學開會、討論進行辦法、至其步驟、㈠發表宣言、㈡聯絡各地同學一致進行、㈢請該校自動更名、㈣請馬寅初表示態度、㈤要求母校當局同時進行反對工作、㈥呈請大學院及市教育局取締該校、聞是日到會同學、對於該校冒用母校名稱事、均異常憤慨、

體育載記

今日草地網球比賽
中華與北草地

上海國際草地網球比賽、今日中華網球會與北草地比賽、於下午五時、在中華網球場交鋒、中華網球會球員名單如下、㈠李東堂・梁官英、㈡劉[illegible]・梁建棠、㈢馬德泰・林更生、㈣左德生・陳敏賢・[illegible]喻・郭穆孫、

杭州體育協進會徵求會員

杭州體育協進會、自正式成立後、對於進行體育運動、不遺餘力、現爲促進市民之注重體育起見、擬于暑假期內、邀請體育專家、担任演講、又將徵求會員、務使杭州體育界、放一異彩、

雜訊

▲上海法大　金神父路上海法政大學、前日招考新生、舉行筆試、正式錄取與備取者數十名、開第二次報名期、定七月二十六起至八月十四止、至考試日期、則爲八月十六十七兩日、

▲坤範女學　南成都路坤範女學、於本月十四行休業禮、到學生及家長八十餘人、當由校長郁鶴笙致訓辭、並分發獎品、

▲大夏中學　大夏中學、原有校舍不敷應用、經該校校務議會議決、下學期決將高初中分設、高中部仍在戈登路八十八號、初中部則遷至一三一號之三層樓大洋房內、總辦公處、仍設高中部、

▲中大商學院　本埠霞飛路國立中央大學商學院、近因校址問題已經確定、故下學期所聘教授、因課程變更、稍有更動、除若干暫讀・陳清華・楊蔭溥・林襟宇・等專聘者外、現已聘定國內著名學者多人、如陳燦任工商管理科主任、潘序倫任商法、楊端六任會計問題、高一涵任政治學、彭學沛任黨義、潘學安任保險學、楊寅昌英任英文、此外尚有數人、正在接洽中、

出版

醫界春秋 二週紀念特刊

上海醫界春秋社印行之「醫界春秋」、現已出至第二十五期、內容除評論醫界外、兼啟醫藥之常識、茲由第三年起、擴充篇幅、大加刷新、二週紀念特刊、闊於昨日出版、每冊定價大洋一角六分、預定全年者、連郵祇收大洋一元、訂閱處、上海雲南路安康里二二七號發行部、代售處文明・國民・千頃堂・等各書局、

久咳丸辨僞法

唐拾義佈告

㈠僞品包內無驗眞券

㈡僞品或有僞驗眞券但翻印背像模糊不堪

如無上述諸弊方爲眞品將券交回總行即贈本廠美人畫

向例一張換一張從不改章

今日戲目

戲院	戲目
大舞台	高廷贊
第一台	開天闢地
共舞台	[illegible]
笑舞台	雙玉玦

（下爲影戲院）

戲院	戲目
共和	兩點牌
北京	眞假丈夫
百星	犧牲
虹口	亂世忠臣
光陸	刦後奇緣
武昌	遊歷記
夏令配克	她的情種
中華	清宮秘史
恩派亞	木蘭從軍
萬國	木蘭從軍
中央	荒唐劍客
新中央	八美圖
卡德	蓮花洞
世界	踢出去
奧迪安	大學生活
上海	我們的海
通俗	馬振華
卡爾登	足球猛將
東華	丈母娘

露天影戲 第一影戲場

搭有涼棚 天雨不停

七月廿一日開幕

民族血

主演 曼麗菲爾濱 伊文英斯金

時間 下午七時 下午九時

價目 四角 二角

商場行市

[illegible]

無錫紗市

▲通州揚州班

常州

兩對日團體合併

縣黨部民衆訓練會、兼省黨部通令、凡同性質異名稱之民衆團體、不能同時並存、以免分散力量、本武進民衆反日運動會及外交後援會、係同一性質之團體、十八日特訓令該兩團體實行合併、改組爲武進民衆反日救國運動大會、

航空分會職員定期就職

航空同志會武進分會當選之正會長錢有光、副會長屠公珊王振先、各股長顧總若干心存李復祿沈伯翰朱鼓鋆等、定於二十五日宣誓就職、

揚州

新縣長更委局員

新任江都縣長陳肇燊、字南軒、粵人、十六日蒞揚接事後、定二十三日上午十時、補行宣誓典禮、至所更委之各科、暫稱代理科長、計總務包希庵、民治倪大浩、財政王宗驛、各科科員已發表者、爲鄒章賣、蔣發霜文木陳家鑲兼行政副收發、鄒擇臣兼行政收發丰任凌翰兼收文、孫炳德兼監科、黃志祥兼監印、楊勉司法收發、

清江

縣府徹究縱火嫌疑犯

淮陰縣政府公安大隊部、十三日晚失愼詳情、已誌前訊、茲悉縣長陳步蟾、十四日在海州得電、星夜馳回、調查眞相、十五日晨、除將公安大隊副徐幹臣書記秦某、暨兵弁數人看押外、一面親率特務長溫天一、及衛隊數人前往清江仁慈醫院、將甫經撤差之淮陰公安大隊長姚學洪、逮捕回府、收押候辦、因陳據密報、姚劣跡多端、經由黨部舉發、奉省令撤差、姚雖卸職兩日、但交代尚未辦清、子彈軍火、因特種關係、結束不易、故不惜出此下策、一火了之、大隊部所有人員、概係姚之舊部、嫌疑殊深、而大隊副徐幹臣、當未火之前一日、已將私人箱籠等物、完全遷移、火起後、竟一無所損、肇事時、公安隊所有官員、無不到場設法施救、獨徐等直至翌晚方回、陳縣長準以上線索、決予澈究、十五日下午、已將姚等嚴密審訊、禁押四牢、候再偵查、

常熟

鄉區發現飛蝗

本邑沙洲市、與南通僅隔一江、十六日晚、該沙一帶、忽有大批蝗蟲由通境飛至、侵食田禾、縣府據報後、即派委赴沙會同該市行政局長、督飭農民捕滅、以免蔓延、又東北鄉梅里市・虹橋鄉・謝家橋等處、十六夜亦發現飛蝗蔽天、俱由西北方面江陰等地而來、幸停留未久、成向東南方及東北方飛去、

崇明

縣黨指會開始登記

崇明黨務指導委員會、決定於本月十八日起、開始登記、一切手續、均已辦妥、並因內地交通不便、黨員登記時來往殊感困難、故在新開河等處分設臨時登記處、計爲安奇本會、十八日起三十一日止、南堡鎮二區黨部第四小學、二十日起二十四日止、新開河四區黨部暫存小學、二十四日起二十六日止、大橋鎮二區黨部、二十六日起二十八日止、又該會因工作繁重、人員不敷分配、故呈請省黨部加派指委、現省方已經照准、派[illegible]、十日起從工作、

北濶匪徒又思蠢動

本縣西北鄉與江陰交界之北濶等處、前會發現匪徒、經兩縣派警會剿後、即竄匿他去、詎邇來又潛回活動、日前江陰縣有巡船一艘、道經北濶、火伕因購食料上岸、匪等即尾隨其後、該火夫見隨者持有手槍、即奔逃呼救、匪竟開槍射擊、幸未命中、當時巡船上警士、一聞槍聲、即全體武裝上陸、將火伕救回、此事發生後、楊舍公安局即於十六日特派巡士及保衛團五十餘名、前往查拿、

鎮江

請願省府遷鎮之經過

鎮江各團體以請願省府遷鎮事、會先後推派代表、向各方請願、嗣經日報公會代表童仁甫留京數日、分謁國府譚主席、省府鈕主席、及各委員、直至十七日、始經省府決議遷鎮、故童於十八日夜車始行返鎮、在京時特又往謁鈕主席、詳陳遷鎮後一切計劃、鈕亦發表意見、並謂省府遷鎮後、一時雖免種種小的困難問題、惟有以人工設法改良云云、除由童氏當面表示歡迎外、各團體亦電省歡迎、

太倉

軋豆機器之發明

太倉縣沙頭鎮初級中學教員邵解農、見農人用鐵(即竹製舊式軋荳器)軋去荳豆之外殼、工作辛苦、終日力役所得、雖壯夫亦不過一石二三斗、其所費勞力時間與所得之代價、殊不經濟、即悉心研究機械軋荳、業於前日告成一架、經數次試驗結果、每小時可軋出荳豆七斗餘、每十小時則可軋出荳四石九斗餘、較舊法用手鞭者快逾四倍、若司機者熟練後、出貨當更不止此數、該機不但出品速、且用力不大、雖十二三歲之幼童、亦能使用裕如、而該機之價值、每架不過十元、小農家均有購置能力、現邵君擬以該機向國民政府工商部呈請註册、予以專利、以便託某工廠代製或設廠自製發售、

金山

市鄉長途電話通話

縣政府建設局籌辦之縣屬市鄉長途電話、於五月二十三日開始工作、茲悉該項話綫、自南瀛堤堰起迄北鄉洞涇止、已完全結束、已於本月十八日開始通話、計每隔一鐘、收費五分、

朱涇救火會會賽

朱涇市救火會於十五日聯合會賽、邀上海松江楓涇呂巷張堰等各處救火人員評判結果、以廣福里及興民里最爲優勝、

嘉定

蓼北發現飛蝗

十八日下午、蓼北見有飛蝗數萬、自東北而來、旋即折回、當地頗有下落、鄉政部捕獲數頭、飭人送縣建局報告、其時在城亦有零星發現、黃局長于十九日下午召集各機關各公團討論捕除辦法、

浮屍驗係溺斃

日前吳巷鎮附近長浜河內發現浮尸一具、經當地鄉警報由蓼東鄉政局轉縣、馬縣長派委前往相驗、查悉該戶名沈金舍、太倉新鄉人、日前至瀏河購買麵皮、酒醉回經該地、並經驗明並無傷痕、委係自行溺斃、惟其遺物已被鄉民湯建章取去、即將湯帶縣訊辦、

寧波

商協會要求劃分會所

寧波總商會新會所、已告落成、遷入辦公、市商民協會會址、附設一區黨部內、現以一區黨部改組在即、應即遷讓、曾向總商會商請在新會所劃分一部份房屋、作市商協辦公之用、未有結果、商協會已呈請省商協轉呈省政府、令飭市政府、函知總商會劃分、

市府會議誌要

市政府第三十八次市務會議、議決㈠限制營業脚踏車、由公安局擬定取締辦法、㈡東門城內茶亭巷標賣、以所得標價三分之二、作孤教孤兒院基金、㈢通過捕蝿辦法、㈣撥二千元添築第二小學校舍、㈤未拆城石、由工務局自行處置、

省令發還天后宮

寧波市天后宮、因延不登記、被市府標管、福建人以天后宮即福建會館、迭請發還、並由京滬要人楊樹莊等電省市政府、爲之力爭、省府昨電羅市長、飭將天后宮尅日發還、

平湖

時疫醫院開幕

平湖各慈善家發起之時疫醫院、每逢夏季開辦、本年仍由南門公立醫院醫務長潘思齊君主持一切、定于二十二日開幕、

欠賦仍須征收之省令

民間欠賦、國府曾有明令豁免、本縣縣政府昨奉省政府電開、十六年度以前欠賦、在未奉明文以前、仍照常征收、潘縣長奉電後、即飭征收主任傳諭征收員役、一律遵辦、

蕪湖

卅七軍一部回皖

軍界息、三十七軍第一師同皖坐鎮、業已開拔、日內當可抵皖、聞該師返皖後、仍令駐防安慶、現駐安慶之第二師三團、則移駐大通、此間防務、仍由教導師負責防範、(又聞軍長陳調元擬將所部抽調一部、修築皖北蒲路、代提倡兵工築路之先聲、最短期間可望實現

省令查禁會匪

省政府刻以皖境發現小刀會匪、煽惑愚民、爲害甚巨、十七日特令此間軍警機關、切實查禁、公安局縣政府業已布告鄉民切勿受愚、自罹法網、

商會長赴滬列席會議

蕪商會副會長吳興周、定十八日赴滬、列席商聯總會第一次執委會議、

濰港自衛團獲匪解縣

濰港自衛團、十七日捕獲匪犯吳某一名、搜出手槍一枝、已解縣政府訊辦、

糖捐可望撤消

赴京請願撤消糖捐之代表崔亮工等十二人、十七日已由京返蕪、聞結果圓滿、財工兩部均以在此時會、決不令有苛捐雜稅之實現、

商場行市

厘穩拆鬆

▲洋釐 昨(十九日即夏歷六月初三日)釐市尙稱平穩、早市開七錢二分一厘六二五、較七日加七五、午市七錢二分一厘五、大二五、市況如常、票劃各款做開一百餘萬、銀行互市四五十萬、鈔票現洋十餘萬、客幫去路仍呆、杭州運還二十萬、小同行收兌鈔票售出匯頭等數十萬、

▲銀拆 昨各銀行收解各款三四百萬、華商各莊收解諸款八百餘萬、銀拆甚形平穩、早市轉帳拆息七分、午市因頭寸孔多、各商需求不繁、拆息遂暨計五分、較之上日見低二分、銀行掛牌亦爲七分、

外匯無大變更

昨本埠外匯掛牌倫總匯縮五角、計二百六十九馬克半、日金減一二五、計七錢一分二二五、因日美迭小、故軋匯兌也、其餘各匯概無變更、大條及銀價均平、匯兌則小、銀行內盤英美兩匯均平、交易不廣、東匯似乎見疲、華商投機家上午曾有拋出、午後忽稍結進、乃套頭午前買進標金、午後則售出、人心未定、以致金市時上時落、銀行如正金住友三菱朝鮮三井等買進日金二百數十萬元、遊收市比較上日計英美則平、日金減二二五、▲英匯內盤平平、一日間未有變化、華商交易有限、▲美匯內盤甚平定、一無上落、交易不寂、▲東匯內盤似趨鬆象、一日間計有二五上落、華商先出後進、全日間約共成交三百萬元、

銀市平軟

昨(十九日)據倫敦來電、大條近期已縮〇六二五、計廿七辦士一二五、(合英金二先令八辦士〇六二五)遠期仍爲廿七辦士〇六二五、中國初進後出、交易鮮少、市平、美銀價勿更、計五角八分八七五、英對美加一二五、計四元八角六分三一二五、美對英加二五、計四元八角六分半、日英小去〇六二五、計一先令十辦士六八七五、日英減一二五、計四十五元六八七五、英對申小去〇六二五、又為日路滿雷十點十五分來、日美低〇六二五、計四十五元六二五、日英小〇六二五、計一先令十辦士半、又十點十分雷通社來電、日美遠期出入價均小一二五、計四十五元二五至三七五、日英各減〇六二五、計一先令十辦士八一二五至八七五、近期勿更、正午電及午後均無升降、市況平軟、

內匯趨堅

昨十九日華商銀行公會報告、國內匯兌情形似趨堅俏、交易不寂、而各埠匯水降過於漲、計北平公祛降一兩五、戶等均有售出、

金市不定

昨(十九日)標金市況恍惚未定、早市跌落數錢、惟大條則平、英匯揭佈回高一兩、午收復跌一兩許、下午初平、嗣後似見上漲數錢、匯票似鬆、同業買而復購、約做套頭、前市順利萬與係買進頭寸、大德成志豐永及零戶等均有售出、後市買價少數、

續發二五獨堅

昨(十九日)華商證券交易所各債現期仍開做前市兩盤、市況尙稱旺盛、開盤交易尤暢、現貨九六進出較多、餘均寥落、整理債概無市面、至各債市價經過情形、七長整六期貨、初盤承前日疲勢續趨向下、整六最低、約較前小去半元以上、至收盤又稍轉堅、結果七長各月均略縮五分、整六定約較前跌一元餘、二五券續小角許、又小二三角許、觀市場人氣、供求勢力均無甚大之出入、日下形勢買方不免意存觀望、故市價轉疲、梅勢尙緩、惟續發二五券、則依然獨俏、人氣亦佳、進胃頗勁、較前日本月期好起八角、其遠期及現貨均約大二角許、小票現貨尤見挺俏、九六因連日步跌、各方持貨者轉多脫售、價乃回降、茲列表於後、

[illegible]

棉市又趨疲

昨(十九日)紐約棉市始以旱區缺雨而漲、計各月期價大二十三至二十九個磅音、現貨大二十個磅音、利物浦棉市十月期大・一七辦士、十二月期大・一六辦士、一月期大・一六辦士、孟買棉市初隨紐約而漲、但後以多頭了結而疲、計平布網大一羅比、奧姆辣大一羅比、勃洛去大一羅比、大角、本埠棉市以多頭了結及現銷清淡而疲落、紗布交易所標準前市各月期小去五錢、後市又小二錢至五分、共成交三萬〇四百担、現棉交易依然寥落、到貨未有、南市數三千斤、北市一千磅、收價同前、

[illegible]

現紗交易活潑

▲現紗 昨日(星期四)現紗市況還境雖不良、然客需尙暢、廠貨亦告單薄、故市面得以堅定、昨日現紗交易計四川幫進一千二百包、牛莊幫進八百三十五包、廣東幫進二百包、內地幫進一百廿五包、至慶門野雞無湖汀西等幫進一百餘包、合計二千四百餘包、同行交易一百餘包、實價大二錢五至五錢之譜、茲列市價如下、

▲期紗 紗市交易所十六支人鐘標準市面極形悶散、蓋各種消息利害互異、預測前途亦無甚希望、故場內人心觀望無度、市勢因而平平、前後市共成交二千一百五十包、茲將收盤行情比較如下、

[illegible]

市價一覽(禮拜四)

[illegible]

◉國外匯票(上海至倫敦)

[illegible]

◉各國票價

[illegible]

◉國內匯兌

▲銀行公會報告各省匯市

[illegible]

◉金市

[illegible]

◉銀洋錢市

[illegible]

◉蘇州金銀市

[illegible]

◉蘇州錢市

[illegible]

◉無錫金市

[illegible]

◉無錫錢市

[illegible]

◉上海物品證券交易所

[illegible]

◉上海麵粉交易所

[illegible]

◉上海華商證券交易所

[illegible]

◉上海華商紗布交易所

[illegible]

◉滬南米市

[illegible]

◉滬北米市

[illegible]

◉無錫米市

[illegible]

◉無錫雜糧市

[illegible]

◉雜糧

[illegible]

◉油豆餅

[illegible]

◉現貨麵粉

[illegible]

◉糖市

[illegible]

◉大連油豆餅電

[illegible]

◉利物浦棉市

[illegible]

◉無錫紗市

[illegible]

◉紐約棉市

[illegible]

◉孟買棉市

[illegible]

◉煤油

[illegible]

船期

▲進口輪船報告 七月十九日

[illegible]

▲出口輪船報告

[illegible]

▲寧波班 ▲長江班 ▲定海石浦海門 ▲穿山定海班 ▲崇海班

[illegible]

▲通州揚州班 ▲南洋班 ▲北洋班

[illegible]

外洋輪船報告

▲英國倫敦班 ▲舊金山班 ▲西雅圖班 ▲香港小呂宋 ▲意國郵船班 ▲德國亨寶班 ▲法國馬賽班 ▲呂宋爪哇班 ▲世界班 ▲溫哥武班 ▲神戶長崎班 ▲青島大連班

[illegible]

滬寧火車表

上行車

[illegible]

下行車

[illegible]

▲附誌 上海北站開行之快車概不售票、上海至南翔及上海至安亭三等各票

上海臨時法院公告

頃據朱樹楨律師代表吳發來吳發祥聲稱、[illegible]

中國通商銀行總行廣告

[illegible]

上海銀行公會會員

上海四明商業儲蓄銀行

[illegible]

新式保管箱庫

[illegible]